

Приложение к
решению
Земского Собрания
от 28.04.2015 № 60

СТРАТЕГИЯ
социально-экономического развития
Пермского муниципального района
на 2016-2030 годы

Город Пермь

2015

ОБЩИЕ ДАННЫЕ

Предметом настоящего Муниципального контракта является информационно-консультационное обслуживание Администрации Пермского муниципального района по разработке «Стратегии социально-экономического развития Пермского муниципального района на 2016-2030 годы».

Работа проводилась в период с 10 декабря 2014 г. по 26 февраля 2015 года в виде кабинетных исследований, участия в работе профильных комитетов и пленарных заседаниях Земского собрания Пермского муниципального района, встречах со стейкхолдерами.

Отчет выполнен на 183 страницах и содержит 14 таблиц, 17 рисунков, 27 диаграмм, 3 приложения на 6 страницах и справочные материалы в виде 14 таблиц на 71 странице.

СОДЕРЖАНИЕ

ОБЩИЕ ДАННЫЕ	2
ПЕРЕЧЕНЬ СОКРАЩЕНИЙ И УСЛОВНЫХ ОБОЗНАЧЕНИЙ	4
ВВЕДЕНИЕ	5
РАЗДЕЛ 1. ОЦЕНКА СОЦИАЛЬНО-ЭКОНОМИЧЕСКОГО РАЗВИТИЯ ПЕРМСКОГО МУНИЦИПАЛЬНОГО РАЙОНА ПЕРМСКОГО КРАЯ	6
1.1. Пермский муниципальный район (общая информация)	7
1.2. Социально-экономическое развитие Пермского муниципального района	9
1.3. Роль и место Пермского муниципального района в региональной экономике	31
1.4. Сравнительный анализ основных показателей социально-экономического развития РФ, Пермского Края, Пермского муниципального района	32
1.5. Городские агломерации и типология сельских территорий	36
РАЗДЕЛ 2. ПРЕДПОСЫЛКИ ФОРМИРОВАНИЯ СТРАТЕГИИ СОЦИАЛЬНО-ЭКОНОМИЧЕСКОГО РАЗВИТИЯ ПЕРМСКОГО МУНИЦИПАЛЬНОГО РАЙОНА НА 2016-2030 ГОДЫ В УСЛОВИЯХ СОВРЕМЕННЫХ УГРОЗ И ОГРАНИЧЕНИЙ	50
2.1. Общемировые и общероссийские тенденции социально-экономического развития до 2030 г.	50
2.2. Прогнозные показатели социально-экономического развития России до 2030 года	50
2.3. Факторы экономического роста	51
2.4. Основные принципы формирования Стратегии социально-экономического развития Пермского муниципального района на 2016-2030 годы	52
РАЗДЕЛ 3. СТРАТЕГИЯ СОЦИАЛЬНО - ЭКОНОМИЧЕСКОГО РАЗВИТИЯ ПЕРМСКОГО МУНИЦИПАЛЬНОГО РАЙОНА НА 2016-2030 ГОДЫ	54
3.1. Анализ сложившихся тенденций и проблем в экономике и социальной сфере Пермского муниципального района.	54
3.2. Риски и ограничения развития Пермского муниципального района.	58
3.3. Факторы, определяющие развитие экономики Пермского района.	59
3.4. Основные итоги анализа социально – экономического развития Пермского муниципального района с использованием методологии SWOT – анализа.	61
3.5. Предложения по развитию Пермского муниципального района как конкурентоспособного муниципального образования Пермского края.	62
3.6. Миссия Пермского муниципального района	65
3.7. Система целей и задач по приоритетным направлениям социально-экономического развития Пермского муниципального района	69
3.8. Система ключевых показателей и индикаторов реализации Стратегии социально-экономического развития Пермского муниципального района на период 2016-2030 годы	73
3.9. Приоритетные направления социально-экономического развития Пермского муниципального района	73
3.10. Прогноз основных показателей социально-экономического развития Пермского муниципального района до 2030 года	92
3.11. Система оценки и контроля (мониторинга) реализации Стратегии социально-экономического развития Пермского муниципального района на 2016-2030 годы	95
3.12. Оценка социально - экономических последствий реализации Стратегии социально-экономического развития Пермского муниципального района на период 2016-2030 годы	97
3.13. Механизмы реализации Стратегии социально-экономического развития Пермского муниципального района	99
ПРИЛОЖЕНИЯ	104
СПРАВОЧНЫЕ МАТЕРИАЛЫ	111

ПЕРЕЧЕНЬ СОКРАЩЕНИЙ И УСЛОВНЫХ ОБОЗНАЧЕНИЙ

ФЗ - Федеральный Закон;
РФ - Российская Федерация;
ГК - Гражданский Кодекс;
СФ - субъект федерации;
МО - муниципальное образование;
МР - муниципальный район;
СП - сельское поселение;
ГО - городской округ;
ПФО - Приволжский федеральный округ;
ФНС - федеральная налоговая служба;
МЭР - министерство экономического развития;
ВЭД - внешнеэкономическая деятельность;
ОКВЭД - общероссийский классификатор видов экономической деятельности;
ВВП - валовой внутренний продукт;
ОПЕК - международная межправительственная организация, созданная нефтедобывающими странами в целях стабилизации цен на нефть;
ОЭСР - организация экономического сотрудничества и развития;
ПК - Пермский край;
СЭР - социально - экономическое развитие;
ПЦП - программно - целевое планирование;
ЛПХ - личное подсобное хозяйство;
КФХ - крестьянское фермерское хозяйство;
ТБО - твердые бытовые отходы;
ЛПУ - лечебно - профилактическое учреждение;
ДОУ - дошкольное образовательное учреждение;
ЖКХ - жилищно - коммунальное хозяйство;
ФАП - фельдшерский - акушерский пункт;
НДФЛ - налог на доходы физических лиц;
ЕНВД - единый налог на вмененный доход;
УСН - упрощенная система налогообложения;
ЕСН - единый сельскохозяйственный налог;
ЗН - земельный налог;
АПП - аграрно - природный потенциал;
ЕЭП - единое экономическое пространство;
ЛРТ - легкорельсовый транспорт;
ИЖС - индивидуальное жилищное строительство;
МКД - многоквартирное домостроение.

ВВЕДЕНИЕ

Сегодня стратегия социально-экономического развития муниципального образования – это документ комплексного планирования социально-экономического и пространственного развития территории муниципалитета. На основе этих документов выстраивается система мер по улучшению качества жизни населения, обеспечению благоприятного инвестиционного климата на территории, повышению эффективности экономической деятельности в муниципальном образовании.

Для того чтобы добиться положительного социально-экономического эффекта, повысить привлекательность муниципального района, необходимо спрогнозировать его место среди других муниципалитетов и роль в будущем, оценить потенциал территории и возможности его реализации. Потенциал такой сложной динамичной социально-экономической системы, каковой является муниципальный район – это возможность устойчивого саморазвития.

В качестве временного первого горизонта стратегического плана социально-экономического развития Пермского муниципального района Пермского края установлен 2030 год, промежуточным временным горизонтом для целей стратегического контроля является 2020 год.

В настоящее время среднесрочное развитие Пермского муниципального района осуществляется в соответствии с Программой социально-экономического развития Пермского муниципального района Пермского края на 2011 -2015 годы.¹

Основой для формирования Стратегии социально-экономического развития Пермского муниципального района на 2016-2030 годы являются действующая нормативно-правовая база федерального, краевого и местного уровней.

Перечень основных документов стратегического планирования развития территории:

1. Градостроительный Кодекс РФ.
2. Бюджетный Кодекс РФ.
3. Федеральный закон Российской Федерации от 28 июня 2014 г. N 172-ФЗ "О стратегическом планировании в Российской Федерации".
4. Прогноз долгосрочного социально-экономического развития Российской Федерации на период до 2030 года.
5. Стратегия устойчивого развития сельских территорий Российской Федерации до 2030 года²
6. Закон Пермского края от 02.04.2010 № 598-ПК «О стратегическом планировании социально-экономического развития Пермского края».
7. Закон Пермского края от 20.12.2012 № 140-ПК «О Программе социально-экономического развития Пермского края на 2012-2016 годы».

¹ Утверждена решением Земского собрания Пермского муниципального района от 17 декабря 2010 г. N 125 (в ред. решений Земского Собрания Пермского муниципального района от 20.12.2011 N 220, от 25.10.2012 N 288, от 25.04.2013 N 349, от 29.08.2013 N 365, от 30.01.2014 N 417, от 28.08.2014 N 481).

² Утверждена распоряжением Правительства Российской Федерации от 2 февраля 2015 г. N 151-р

8. Распоряжение Правительства Пермского края от 14 марта 2011 г. N 42-рп «Об утверждении Методических рекомендаций по разработке Программы комплексного социально-экономического развития муниципального образования Пермского края».

9. Постановление Законодательного Собрания Пермского края от 01.12.2011 года № 3046 "О стратегии Социально-экономического развития Пермского края до 2026 года".

10. Постановление Правительства Пермского края от 27.10.2009 г. №780-п « Об утверждении Схемы территориального планирования Пермского края».

11. Сценарные условия прогноза СЭР Пермского края на период до 2017 года (утв. Губернатором Пермского края 01.08.2014 г.).

12. Решение Земского Собрания от 25.12.2010 г. № 34 «О внесении изменения в Схему территориального планирования Пермского муниципального района, утвержденную решением Земского Собрания от 17.12.2010 г. № 134».

Стратегия социально-экономического развития Пермского муниципального района на 2016-2030 годы является первым этапом в работе по организации управления развитием территории Пермского муниципального района с учетом интересов органов местного самоуправления, местного сообщества и действующих на территории муниципального образования экономических субъектов.

РАЗДЕЛ 1. ОЦЕНКА СОЦИАЛЬНО-ЭКОНОМИЧЕСКОГО РАЗВИТИЯ ПЕРМСКОГО МУНИЦИПАЛЬНОГО РАЙОНА ПЕРМСКОГО КРАЯ

К основным факторам, характеризующим уровень социально-экономического развития Пермского муниципального района Пермского края, можно отнести его геоэкономическое положение в крае, особенную аграрно-индустриальную специфику экономики, развитую дорожно-транспортную и общественную (социальную) инфраструктуру и самое ценное - **человеческий потенциал**.

Численность постоянного населения Пермского муниципального района по данным Пермьстата на 01.01.2015 года составила 106 103 человека или 4 процента населения Пермского края. Среди муниципальных районов края Пермский муниципальный район занимает 1 место.

Природно-ресурсный потенциал Пермского муниципального района включает минерально-сырьевые ресурсы (песок строительный, песчано-гравийную смесь, глины кирпичные, нефть и газ, торф), земельные, в т.ч. аграрные, лесные и водные ресурсы. Наибольшее значение для развития экономики не только района, но и города Перми и Пермской агломерации, имеют запасы строительных материалов. Во всех территориях района агроприродные условия оцениваются как благоприятные для развития сельского хозяйства: агроприродный потенциал (АПП) составляет 75–80 баллов при максимальном значении в Пермском крае 90 баллов.

Традиционно Пермский муниципальный район занимает лидирующее место в сельскохозяйственном производстве: растениеводстве, производстве и переработке продукции животноводства и птицеводства, подтверждая свой статус аграрно-индустриального района.

В последние годы к этому статусу добавилась и отрасль жилищного строительства. Ввод в действие жилых домов составил в 2014 году 127 129 кв. метров.

Всего крупными и средними предприятиями Пермского муниципального района произведено товаров собственного производства, выполнено работ и услуг на 18 630,16 млн. руб.

1.1. Пермский муниципальный район (общая информация)

Рисунок 1. Географическое положение



1.1.1. Географическое положение. Пермский муниципальный район Пермского края расположен в пригородной зоне краевого центра - города Перми. Площадь территории 3753,05 кв. км. Плотность населения - 28 человек на кв. км. На территории района проживает 106 103 человека³. Пермский муниципальный район занимает центральное положение в крае. Его территория с севера, востока и юга окружает краевой центр. Район граничит с Краснокамским, Добрянским, Чусовским, Кунгурским, Оханским муниципальными районами Пермского края, а по реке Кама и с Нытвенским муниципальным районом. В соответствии со Схемой территориального планирования Пермского края, Пермский муниципальный район входит в состав **Пермской городской агломерации**.

Сельские поселения муниципального района занимают часть ядра агломерации (Пермская локальная система), эколого - компенсационного пояса (территории на расстоянии 20-25 километров от ядра агломерации) и внешнего пояса агломерации. Выгодность экономико-географического положения района обусловлена прохождением через его территорию большинства основных магистралей, связывающих город Пермь с другими районами Пермского края и территориями России.

1.1.2. Историческая ретроспектива. Древнюю историю Пермского муниципального района позволяют изучать археологические памятники, которых более 200. На территории района обнаружены находки всех стадий эпохи камня, они дают основания предположить, что человек здесь поселился около 25–30 тыс. лет назад и прошел эволюцию от охотника на крупных животных ледникового периода до человека оседлого, эпохи неолита. Появляются поселки долговременного характера, осваиваются навыки рыболовства, население постоянно концентрируется в долинах рек, начинается производство глиняной посуды, т. е. начинается период стабилизации хозяйства. Благодаря богатству и разнообразию природных и ландшафтных условий здесь возникали крупные поселки

³ по данным Пермьстата на 01.01.2015 г.

с большим числом жилищ и хозяйственных сооружений, население которых занималось охотой, рыболовством, земледелием и скотоводством, а также обработкой меди и бронзы.

Во II половине XV века Прикамье вошло в состав Русского централизованного государства. В 1570 году на реке Мулянка Строгановы основали русский поселок, построили деревянный острожек. Поселок стал называться Верхние Муллы. Отсюда следует, что село Верхние Муллы являлось административным центром левобережного Строгановского имения задолго до основания города Перми.

XVIII век — время промышленного развития Прикамья. Руками крепостных и приписных государственных крестьян было построено 163 металлургических завода. Часть из них находилась на территории современного Пермского муниципального района. В 1735 году В.Н. Татищевым был основан казенный Юговской медеплавильный завод, вокруг которого впоследствии вырос поселок с двумя церквями, больницей, учебными заведениями. В 1740 году построили Бизярский медеплавильный завод, в этом же году появляется Курашимский медеплавильный завод. 1746 год — дата основания Строгановского Юго-Камского железодельного завода. В 1756 году возник Хохловский медеплавильный завод, а в 1760 году граф Чернышов основал Бабкинский завод. Все они в основном работали на местном сырье, удовлетворяли запросы сельскохозяйственного производства, потребности быта городского и сельского населения Пермской и других губерний. Тем не менее, основой хозяйственной деятельности было сельское хозяйство.

По Манифесту Екатерины II в 1775 году выделилась Пермская губерния, а в 1781 г. открылось Пермское наместничество. В состав новой губернии вошло 16 уездов, один из которых был Пермский, с центром в селе Верхние Муллы.

Рисунок 2. Территориально - административное устройство Пермского муниципального района

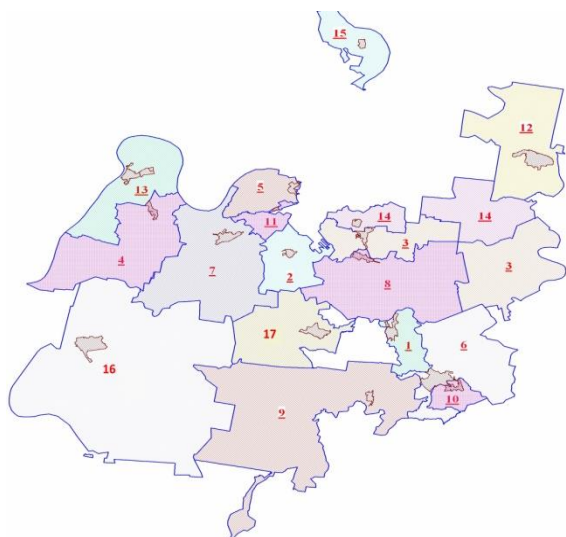

1.1.3. Административное устройство.

Датой официального основания Пермского муниципального района считается 26 марта 1939 года, когда вышел в свет Указ Президиума Верховного Совета РСФСР об образовании Верхнемуллинского (Пермского) района. По состоянию на 01.01.2015 года Пермский муниципальный район Пермского края включает 17 сельских поселений, в которых расположены 223 населенных пункта. Самое большое по численности - Култаевское сельское поселение. В целях организации местного самоуправления определены границы муниципальных образований Пермского муниципального района.⁴ Во всех территориях разработаны и приняты Генеральные планы и Правила землепользования и застройки.

⁴ Утверждены Законом «Об утверждении границ и о наделении статусом муниципальных образований Пермского муниципального района Пермского края» от 01.12.2004 № 1868-402 (в ред. Законов Пермского края). Картографическое описание границ Юго-Камского сельского поселения установлено Законом Пермского края от 07.07.2008 № 271-ПК «Об образовании нового муниципального образования Юго-Камское сельское поселение», Картографическое описание границ Сылвенского сельского поселения установлено Законом Пермского края от

Таблица 1. Административное устройство Пермского муниципального района⁵

№ п/п	Наименование сельского поселения	Количество населенных пунктов	Численность населения, чел.	Площадь территории, кв. км	Расстояние до города Перми, км	Центр поселения
1	Бершетское	2	3907	83,3	34	с. Бершеть
2	Гамовское	11	6165	94,44	21	с. Гамово
3	Двуреченское	19	8832	279,48	15	п. Ферма
4	Заболотское	22	1536	234,98	41	д. Горшки
5	Кондратовское	3	10965	71,15	13	д. Кондратово
6	Кукуштанское	5	9071	213,99	50	п. Кукуштан
7	Култаевское	33	11432	301,96	24	с. Култаево
8	Лобановское	20	9731	284,27	19	с. Лобаново
9	Пальниковское	9	1569	511,34	57	с. Н.Пальник
10	Платошинское	4	2432	35,36	54	с. Платошино
11	Савинское	8	6786	40,16	14	д. Песьянка
12	Сылвенское	12	10164	94,89	38	п. Сылва
13	Усть-Качкинское	9	5884	159,7	50	с. Усть-Качка
14	Фроловское	28	4581	181,63	12	с. Фролы
15	Хохловское	16	1298	93,64	36	д. Скобелевка
16	Юго-Камское	21	9287	861,15	56	п. Юго-Камск
17	Юговское	1	2463	187,63	39	п. Юг
	Пермский МР	223	106103	3753,05	12	г. Пермь

1.2. Социально - экономическое развитие Пермского муниципального района⁶.

1.2.1. Человеческий потенциал. Демография

Численность населения Пермского муниципального района по данным Всероссийской переписи населения 2010 г. – составила 103 444 человека.

На 01.01.2015 г. по данным Пермьстата население района выросло до 106 103 человек. Весной, летом и осенью население района увеличивается до 250-300 тыс. человек («отпускники» и пенсионеры, постоянно проживающие в весенне-осенний период на своих дачных участках), а в выходные и праздничные дни - до 500 тыс. человек. Связано это с расположением на территории муниципального образования дачных кооперативов, дач-

01.06.2010 № 622-ПК «Об образовании нового муниципального образования Сылвенское сельское поселение», Картографическое описание границ Двуреченского сельского поселения установлено Законом Пермского края от 07.07.2008 № 269-ПК «Об образовании нового муниципального образования Двуреченское сельское поселение», Картографическое описание границ Кукуштанского сельского поселения установлено Законом Пермского края от 07.07.2008 № 272-ПК «Об образовании нового муниципального образования Кукуштанское сельское поселение», Картографическое описание границ Култаевского сельского поселения установлено Законом Пермского края от 07.07.2008 № 270-ПК «Об образовании нового муниципального образования Култаевское сельское поселение», Картографическое описание границ Лобановского сельского поселения установлено Законом Пермского края от 06.05.2013 № 194-ПК «Об образовании нового муниципального образования Лобановское сельское поселение», Картографическое описание границ Савинского сельского поселения установлено Законом Пермского края от 06.05.2013 № 195-ПК «Об образовании нового муниципального образования Савинское сельское поселение».

⁵ на 01.01.2015 года

⁶ Основные статистические показатели социально-экономического развития Пермского муниципального района в период 2008-2014 годы, представлены в разделе «Справочные материалы» в таблице 1, стр. 112-118.

ных домов и садовых участков, принадлежащих жителям города Перми. Рост численности населения в Пермском муниципальном районе возобновился с 2012 г., в то время как в целом по Пермскому краю – с 2013 г. По сравнению с началом 2010 г., людность Пермского муниципального района увеличилась на 2,56 %, а среднегодовой рост составил 1,7%. За этот же период население в целом по Пермскому краю увеличилось только на 0,1%. Рост численности населения на протяжении всего периода с 2008 г. по 2014 г. обеспечивался положительным естественным приростом, а с 2012 г. и положительным сальдо миграций.

Диаграмма 1. Рост численности населения Пермского муниципального района в период 2008-2014 гг.



Миграционный прирост после заметного увеличения в 2012 г., когда он составил 66 человек на 10 тыс. человек населения, в 2013 г. снизился до 15 человек на 10 тыс. человек населения. В 2014 г. тенденция к увеличению численности миграции возобновилась.

Доля мужчин в населении составляет 47 %, женщин – 53 %. Доля трудоспособного населения в общей численности достаточно высокая – более 60 % при краевом показателе в 50,7 %, что благоприятно для развития района. Уровень безработицы относительно невелик.

1.2.2. Инфраструктурная сфера

1.2.2.1. Природно-ресурсный потенциал⁷.



Рисунок 3. Схема размещения природно-сырьевых ресурсов

Природно-ресурсный потенциал Пермского муниципального района включает минерально-сырьевые ресурсы (песок строительный, песчано-гравийную смесь, глины кирпичные, нефть и газ, торф), аграрные, лесные, водные ресурсы. Наибольшее значение для развития экономики не только района, но и города Перми и Пермской городской агломерации,

⁷ Природно-ресурсный потенциал Пермского муниципального района в разрезе сельских поселений представлен в разделе «Справочные материалы» в таблице 2, стр. 119-120.

имеют запасы строительных материалов. Шесть разрабатываемых месторождений нефти и газа являются старыми и имеют небольшой дебет добычи.⁸ Леса района состоят из еловых и пихтово-еловых, реже – из сосновых и берёзовых насаждений. Значительна примесь широколиственных пород – липы, в меньшей степени клёна. Общая площадь лесного фонда - 248 тыс. га, общий запас древесины – 28,3 млн. м³ (12-место в Пермском крае).⁹ Определенное промышленное значение имеют леса, расположенные на юго-западе, юге и востоке Пермского муниципального района.

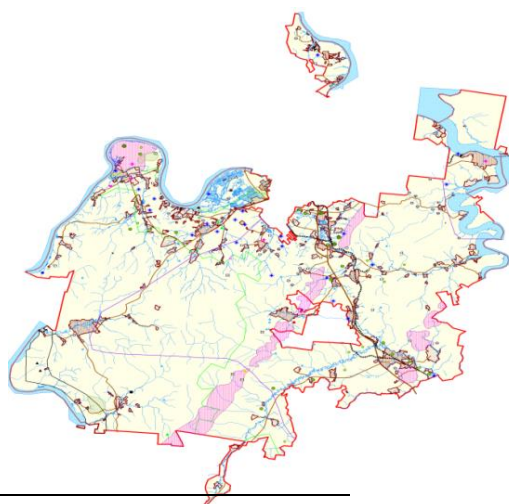
Во всех агроприродных районах условия оцениваются как благоприятные для развития сельского хозяйства: агроприродный потенциал (АПП) – 75–80 баллов при максимальном значении в Пермском крае 90 баллов.

Водные ресурсы района значительны, но размещены неравномерно по территории. В Пермском муниципальном районе разведано и оценено около 20 месторождений подземных вод, многие из них давно эксплуатируются (например, Усть-Качкинское с 1935 г.).

Под охраной государства находится 43 памятника природы – два геологических, ботанический, ландшафтный, зоологический, 20 ботанических резерватов, 10 историко - природных охранных комплексов, 8 охранных зон, в том числе Усть-Качкинский охраняемый ландшафт площадью 19,2 кв. км.

1.2.2.2. Земельные ресурсы¹⁰

Площадь в административных границах Пермского муниципального района составляет 3 753,05 кв. км. земель, которые распределены в соответствии с категориями следующим образом: - 45, 8 % земли сельскохозяйственного назначения; - 5,5% занимают земли населенных пунктов; - 6,8% занято землями промышленности, энергетики, транспорта и иного специального назначения; - 37,5% составляют земли лесного фонда (находятся в федеральной собственности); - 4,4 % прочие (земли водного фонда, земли особо охраняемых природных территорий и земли запаса).

Доля площади земельных участков, являющихся объектами налогообложения земельным налогом, в общей площади территории Пермского муниципального района на 01.01.2015 г., составляет 58 %.

Диаграмма 2. Состав земель Пермского муниципального района

⁸ Программа социально-экономического развития Пермского муниципального района на 2011–2015 годы. Пермь, 2010. 197 с.

⁹ Шарыгин М.Д., Гагарский М.Д., Меркушев С.А., Резвых В.В. Города и районы Пермского края: монография. Пермь: ПГНИУ, 2011. 401 с.

¹⁰ Структура и состав земельных ресурсов Пермского муниципального района в разрезе сельских поселений представлена в разделе «Справочные материалы» в таблице 3, стр. 121.

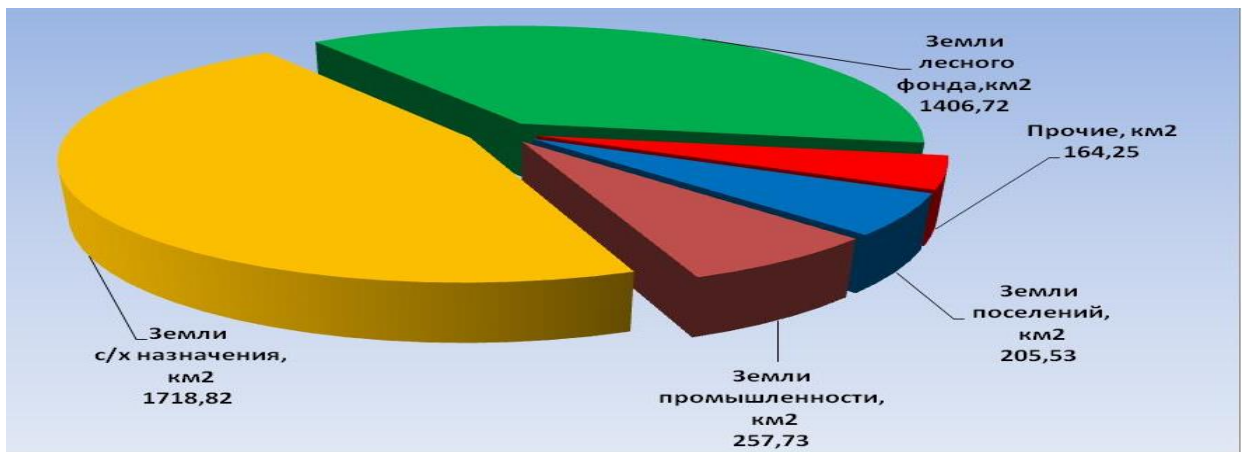

1.2.2.3. Геоэкономическое положение. Транспортная инфраструктура

Рисунок 4. Схема основных транспортных магистралей Пермского края

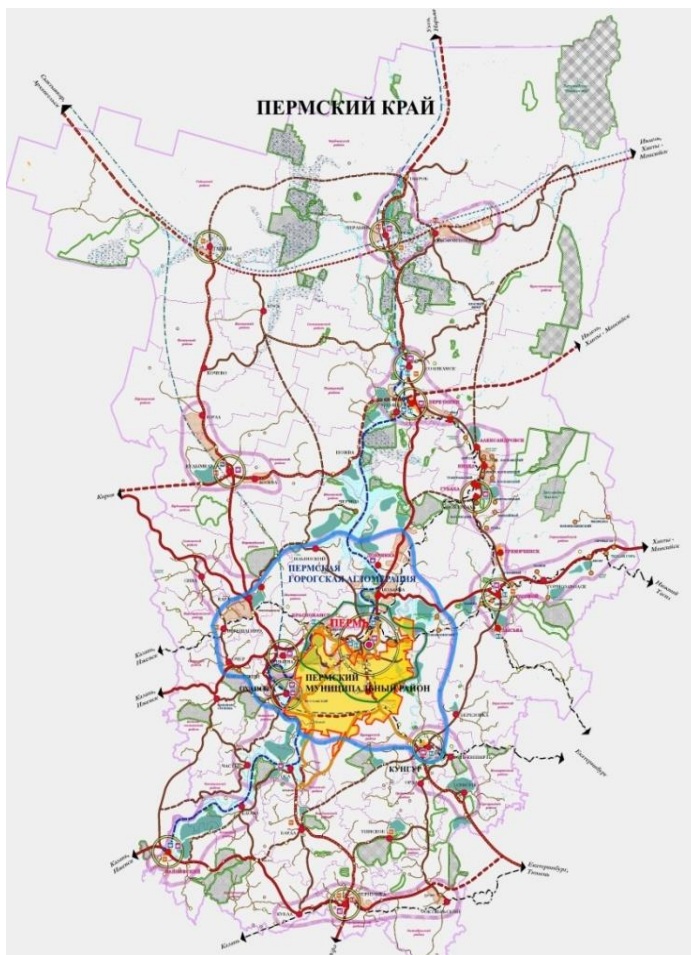

Ключевые характеристики геоэкономического положения Пермского муниципального района, это центральность в пределах Пермского края, выгодное соседское положение с городом Пермь и транзитность не только регионального, но и федерального масштаба. Район полностью входит в состав **Пермской городской агломерации**, окружая краевой центр с севера, востока и юга. Наряду с Добрянским и Краснокамским муниципальными районами, относится к ближайшему окружению города Перми. Через территорию района проходит большинство основных магистралей, связывающих Пермский край с другими регионами страны. С севера на юго-восток район пересекают: магистральная электрифицированная двухпутная железная дорога Москва – Владивосток (Транссиб) и федеральная автодорога Пермь – Екатеринбург

(Р-242). На значительном протяжении границей района с северо-запада и запада является судоходная река Кама, входящая в Единую глубоководную систему европейской части России. В районе расположен международный аэропорт «Большое Савино». Территорию района пересекает несколько магистральных газопроводов и нефтепроводов.

С помощью дорог регионального значения, проходящих через Пермский муницип-

пальный район (Пермь – Усть-Качка; Болгары – Юго-Камск – Крылово; Кукуштан – Чайковский), обеспечивается значительная часть связей города Перми с субъектами РФ, расположенными южнее Пермского края, а также с южными и юго-западными районами края. По дороге Кукуштан – Чайковский на территорию района, минуя краевой центр, заходит еще один транзитный поток, связывающий западные и восточные районы страны.

Через Пермский муниципальный район по дороге Пермь – Ильинский осуществляется прямая связь краевого центра с Ильинским муниципальным районом.

Большинство перечисленных автодорог сформировали первый ярус автотранспортного каркаса автодорожной сети Пермского края:

- Центральная часть Перми – Кукуштан – Крылово – Юго-Камский;
- Западная часть Перми – район Нытвы;
- Центральная часть Перми - Ильинский, создавая условия для активного развития логистической функции района.

Протяжённость автодорог общего пользования местного значения, находящихся в собственности муниципальных образований Пермского муниципального района, на 01.01.2014 г. составила 1 201,3 км. Из них 620,6 км - дороги с твердым покрытием и 394 км - с усовершенствованным. В связи с ростом интенсивности движения автомобильного транспорта в ближайшей перспективе требуется реконструкция основных автодорог района. На территории Пермского муниципального района функционируют 34 автобусных маршрута общей протяженностью 1 207 км, которые соединяют сельские поселения с краевой столицей городом Пермь, что позволяет населению территории трудоустраиваться в краевом центре, а горожанам интенсивно осваивать земли для садоводства и огородничества во многих сельских поселениях Пермского муниципального района. В летний период среднедневной пассажиропоток на территории района превышает 30 000 человек.

1.2.2.4. Градостроительство¹¹. Инженерная инфраструктура

Пермский муниципальный район не имеет городских населенных пунктов, но уровень жилищного строительства и урбанистической культуры, достигнутый в некоторых селах и деревнях, выше, чем во многих поселках городского типа и малых городах Пермского края. На 01.01.2015 г. жилищный фонд Пермского муниципального района составил 2268,4 тыс. кв. м. Общая площадь жилых помещений в расчете на одного жителя - 21,01 кв. м.

Диаграмма 3. Структура жилищного фонда Пермского муниципального района на 01.01.2015 г.

¹¹ Состав и структура жилищного фонда Пермского муниципального района в разрезе сельских поселений представлены в разделе «Справочные материалы» в таблице 4, стр. 122.

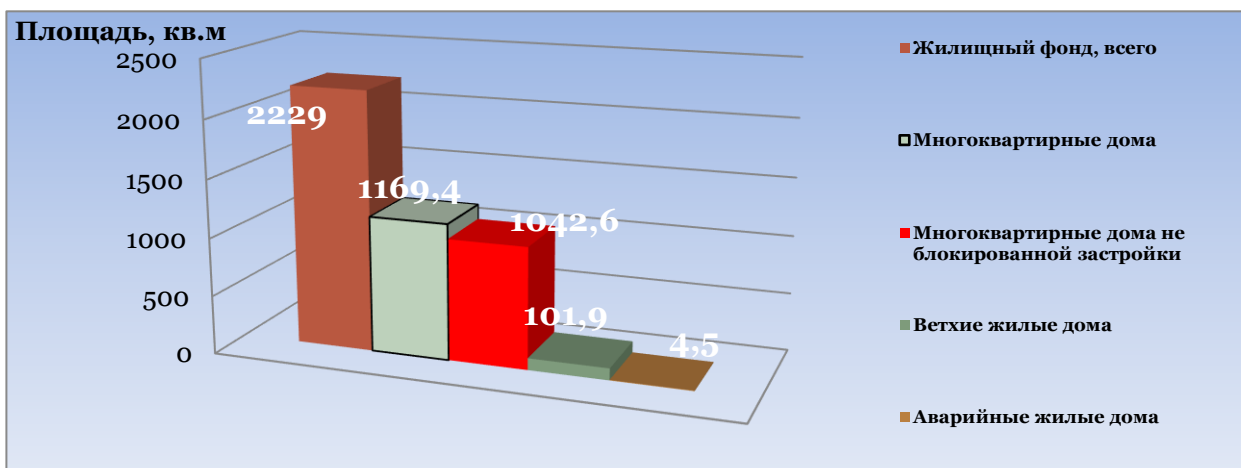

В Пермском муниципальном районе находятся следующие объекты жилищно-коммунального назначения, принятые от ведомственных предприятий:

- 1506 домов общей площадью 705,3 тыс. кв. м;
- 55 котельных, 23 тепловых центральных пункта, 155 км тепловых сетей (в т.ч. ветхих 48,2 км);
- 162 объекта водопровода и канализации, 358 км водопроводных сетей (в т.ч. ветхих 54,5 км), 225 км канализационных сетей (в т.ч. ветхих 21 км);
- 46 км электрических сетей (в т.ч. ветхих 28 км); - 442,8 км газопроводов. Обращает на себя внимание высокий процент обеспеченности элементами благоустройства административных центров сельских поселений. Вместе с тем необходимо активизировать работу по развитию инженерной инфраструктуры в тех населенных пунктах, которые в ближайшее время начнут интенсивно развиваться в связи с привлечением инвестиций в жилищное и производственное строительство.

Водоснабжение и водоотведение. В состав Пермского муниципального района входят 223 населенных пункта, из них в 65 населенных пунктах имеются системы центрального водоснабжения. Источником питьевого водоснабжения населенных пунктов являются в основном подземные воды. На территории Пермского муниципального района расположено: 90 источников водоснабжения, 16 водопроводных насосных станций, 358 км водопроводных сетей, 225 км канализационных сетей, 41 канализационная насосная станция, 12 очистных сооружений. В Пермском муниципальном районе, кроме Заболотского сельского поселения, все остальные поселения имеют частично централизованную систему водоотведения.

Тепло и электроснабжение. В Пермском муниципальном районе центральным отоплением оборудовано 54,1 % жилого фонда. Обеспечение потребителей тепловой энергией осуществляется от промышленных, объектовых и квартальных котельных. На территории Пермского муниципального района расположено: 55 котельных, в т.ч. 44 муниципальных, 2 государственные учреждения (ведомственные) и 9 частные, 23 центральных тепловых пункта. Протяжённость муниципальных тепловых сетей составляет 123,8 км в двухтрубном исполнении.

Электроснабжение района осуществляется от системы подстанций ОАО "Пермэнерго". Распределение электроэнергии по району от подстанций 110, 35 кВ осуществляется по воздушным линиям напряжением 10 кВ.

Газоснабжение. Газоснабжение населенных пунктов Пермского муниципального района в настоящее время осуществляется природным и сжиженным газом. Газоснабжение осуществляется от газораспределительных станций (ГРС): ГРС «Сылва», ГРС «Култаево», ГРС «Пермь-76», ГРС «Юго-Камская». В Пермском муниципальном районе из 223 населенных пунктов не газифицированы 164. Полностью не газифицированы населенные пункты Заболотского и Пальниковского сельских поселений. Общая протяженность уличных сетей газоснабжения в Пермском муниципальном районе составляет 470,2 км.

1.2.2.5. Экология. Охрана окружающей среды

Загрязнение атмосферного воздуха сельских поселений Пермского муниципального района в значительной степени формируется предприятиями, расположенными в городе Перми на приграничных с районом территориях.

Непосредственно у границ Пермского муниципального района с юго-западной стороны расположен крупнейший промышленный узел города Перми «Осенцовский». На юге – промузел «Бахаревский», а на северо-востоке промзона поселка Новые Ляды с испытательной станцией ОАО «Пермские моторы» и «Протон-ПМ».

Номенклатура только зарегистрированных выбросов составляет более 120 наименований. Совокупные выбросы загрязняющих веществ от стационарных источников в атмосферу Пермского муниципального района в 2013 г. составили 11 400 тн, что на 9,1 % меньше предыдущего года.

На территории Пермского муниципального района расположен общегородской полигон ТБО Перми «Софоны», который является источником загрязнения атмосферного воздуха (особенно в периоды возгорания), подземных и поверхностных природных вод (в результате фильтрации и ливневых стоков), почв. Кроме того, свалка представляет инфекционную опасность и является местом размножения синантропных животных.

Размещение на территории Пермского муниципального района большого количества дачных участков, садово-огородных кооперативов, зон отдыха приводит к тому, что леса, водные объекты, поселения испытывают значительные сезонные нагрузки – леса вытаптываются, засоряются, грунтовые дороги разбиваются машинами, растительность по берегам водоемов подвергаются вырубке и т.п.

Загрязнение атмосферного воздуха существенно увеличилось за счёт автотранспорта, идущего через Красавинский мост и автомобильный обход города Перми.

Одной из важнейших природоохранных задач Пермского муниципального района является также проблема хранения и утилизации отходов сельскохозяйственного производства. Коэффициент суммарной антропогенной нагрузки в Пермском муниципальном районе составил 7,94.

1.2.3. Экономическая сфера¹²

Пермский муниципальный район по многим параметрам является особенным муниципальным образованием в Пермском крае. Он одновременно сочетает в себе черты аграрной и индустриальной территории, при этом оба эти направления производственной специализации играют важную роль в его экономике. Традиционно экономика Пермского

¹² Экономический потенциал Пермского муниципального района в разрезе сельских поселений представлен в разделе «Справочные материалы» в таблице 5, стр.123-125.

муниципального района базируется на производителях и переработчиках сельхозпродукции. Сбалансировано в ней и присутствие добывающих, обрабатывающих производств, производства и распределения электроэнергии, газа и воды. Неплохо на фоне многих других территорий Пермского края представлены строительство и транспорт. Хорошо развиты торговля и услуги. Предприятиями Пермского муниципального района производится 2 % товаров, работ и услуг Пермского края.

В 2013 г. предприятия и организации распределялись по видам экономической деятельности, следующим образом.

Диаграмма 4. Структура экономики Пермского муниципального района по показателю «Количество организаций по видам деятельности»



Диаграмма 5. Показатели экономического развития Пермского муниципального района в период 2008-2014 гг.*

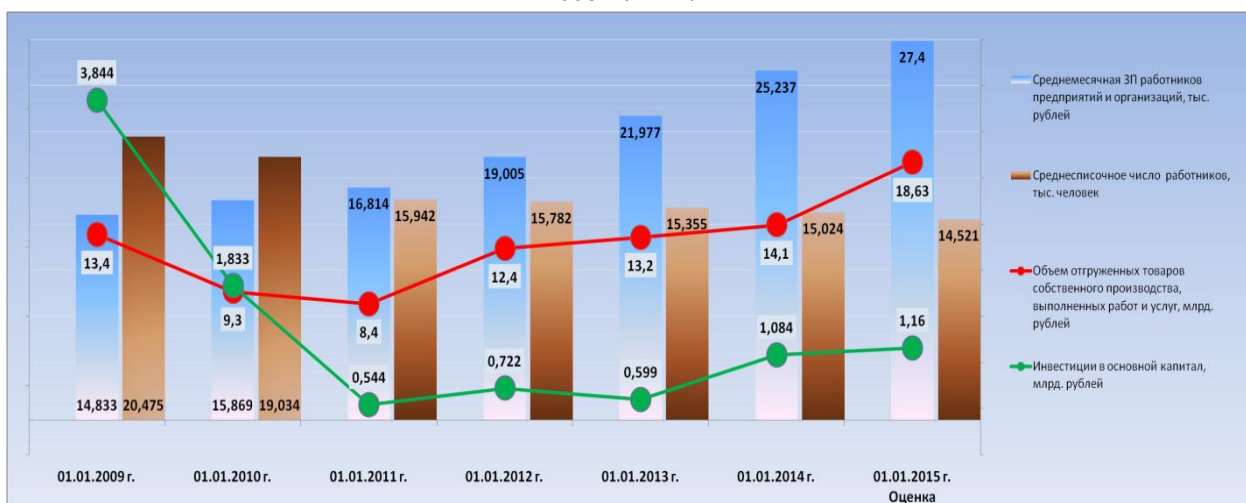

* без субъектов малого предпринимательства

Флагманами экономики Пермского муниципального района являются градообразующие предприятия: ОАО «Птицефабрика «Пермская», ООО «Производство керамического кирпича на Закаменной», ООО «Русь», ООО «Фирма «Радиус-сервис», ОАО «Международный аэропорт «Пермь», ЗАО «Курорт Усть-Качка», ООО «Юговской комбинат молочных продуктов».

1.2.3.1. Сельское хозяйство

В краевом агропромышленном комплексе роль Пермского муниципального района определяется не только его центральным положением, но и сформированным аграрным потенциалом. Сельскохозяйственное производство района представлено 24 сельскохозяйственными предприятиями различных форм собственности, в т.ч. федеральные государственные унитарные предприятия – 4, сельскохозяйственные кооперативы – 5, общества с ограниченной ответственностью – 7, акционерные общества – 8. При этом количество их изменяется вследствие смены собственника. Среди них предприятия индустриального типа – это птицефабрики и крупные животноводческие комплексы. На территории Пермского муниципального района находятся около 280 крестьянских (фермерских) хозяйств и индивидуальных предпринимателей, занимающихся сельскохозяйственным производством, 31,9 тыс. личных подсобных хозяйств. Сельскохозяйственное производство играет существенную роль в деятельности Пермского муниципального района, обладая значительным потенциалом для развития. Основные направления производственной деятельности: молочно-мясное, выращивание овощей в открытом и закрытом грунте, производство яиц и мяса птицы. В пользовании сельскохозяйственных предприятий находится 106,5 тыс. га земли, из них сельхозугодий - 54,3 тыс. га, в том числе пашни - 41,2 тыс. га.

Диаграмма 6. Производство сельхозпродукции на территории Пермского муниципального района в период 2008-2014 гг.

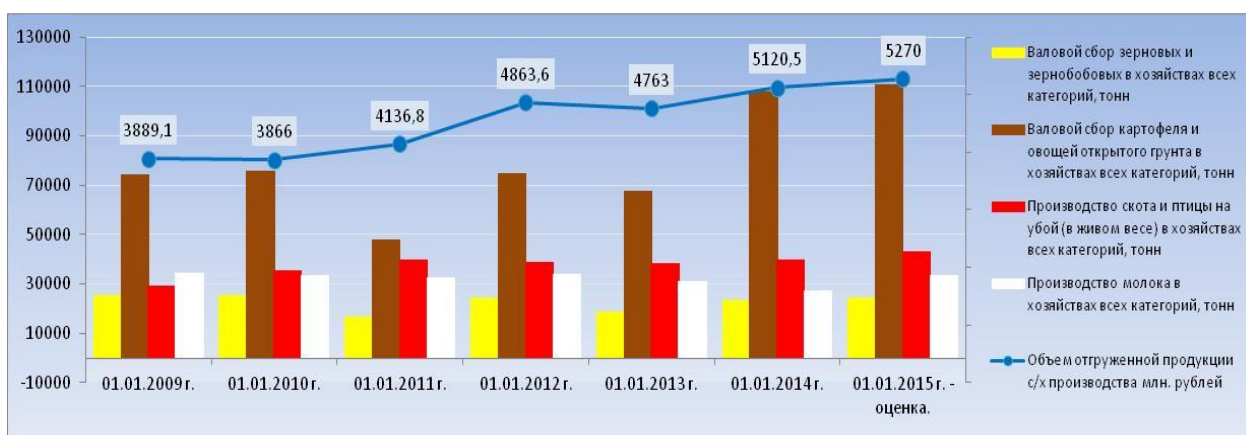

Положительные тенденции в животноводстве: обновление в хозяйствах молочного стада, приобретение высокопродуктивного скота, сокращение поголовья коров, неблагополучного по лейкозу, почти 100%-ное искусственное осеменение коров, строительство и реконструкция животноводческих помещений. В ООО "Русь" построен и введен в эксплуатацию молочный комплекс на 3 000 голов крупного рогатого скота, в том числе 1500 коров, с беспривязным содержанием скота, доильным залом "Карусель" на 40 доильных мест, процесс управления полностью автоматизирован. В СПК "Хохловка" произведена реконструкция действующего молочного комплекса с переводом коров на беспривязное содержание, доением в молочном зале, увеличением поголовья коров до 420 голов. В

большинстве хозяйств проведена модернизация молочного и животноводческого оборудования. В результате реализации инвестиционных проектов в хозяйствах увеличились поголовье скота, продуктивность коров, валовое производство молока.

Высокие показатели производства достигнуты в отрасли мясного птицеводства. В ОАО "Птицефабрика "Пермская", которая является промышленной площадкой по производству мяса птицы, проводится модернизация корпусов, установлено оборудование для содержания и выращивания бройлеров, холодильное оборудование и оборудование для приготовления кормов.

В целях осуществления сотрудничества и координации действий по реализации Программы развития сельского хозяйства и обеспечения продовольственной безопасности Пермского края и развития сельских территорий, 2 апреля 2013 г. администрацией Пермского муниципального района и Министерством сельского хозяйства и продовольствия было подписано соглашение № 26 « О реализации мероприятий долгосрочной целевой программы развития сельского хозяйства и регулирование рынков сельскохозяйственной продукции, сырья и продовольствия в Пермском крае на 2013-2020 годы».

1.2.3.2. Строительство

Анализ развития строительного сектора экономики Пермского муниципального района позволяет сделать вывод, что за рассматриваемый период ввод в действие жилых домов существенно увеличивался с 2008г. по 2010 г., в последующие два года темпы замедлились. В 2013 г. введено уже 124 250 кв. м, а в 2014 г. – 127 129 кв. м.

Диаграмма 7. Ввод жилья в Пермском муниципальном районе в период 2008-2014 гг.



Ввод в действие жилых домов, построенных индивидуальными застройщиками, имеет аналогичные тенденции. Пермский муниципальный район занимает 1 место по вводу в действие жилых домов на 1000 человек населения, и этот показатель в 2014 г. составил 1190 кв. м. Анализ показателей ввода жилья в разрезе сельских поселений показывает, что наиболее активно строительство жилья в последние годы идет в сельских поселениях, непосредственно прилегающих к городу Перми: Фроловском, Двуреченском, Кондратовском, Лобановском, Гамовском.

1.2.3.3. Малое предпринимательство. Туризм

Малое предпринимательство в основном представлено в таких сферах экономики как розничная торговля, жилищно-коммунальное хозяйство, сфера сервиса и бытовых услуг, строительство, транспортные услуги. Недостаточное развитие малого бизнеса отмечается в сфере производства и переработки сельхозпродукции, здравоохранении, образовательных услуг, услуг культуры и спорта и других сферах, охватывающих социальные услуги. Наблюдается оживление малого бизнеса в сельском хозяйстве, в сфере туризма. На территории Пермского муниципального района 01.01.2015 г. зарегистрировано 3 683 субъекта малого предпринимательства. Рост к предыдущему году - 4,9 %.

Диаграмма 8. Малый бизнес Пермского муниципального района в период 2008-2014 гг.

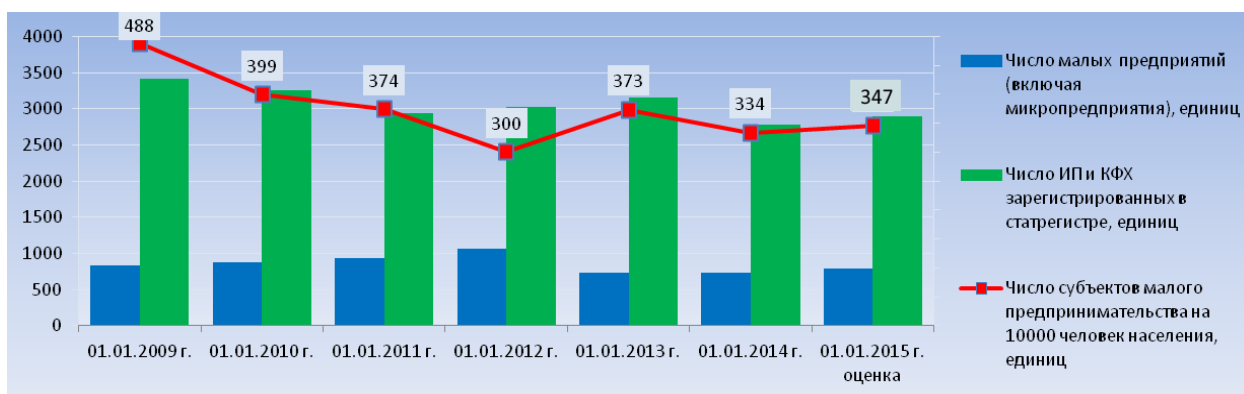

С целью создания условий для развития малого и среднего предпринимательства в районе принята Муниципальная программа «Экономическое развитие Пермского муниципального района на 2014-2016 годы», в рамках которой реализуются две подпрограммы: «Поддержка малого и среднего предпринимательства в Пермском муниципальном районе на 2014-2016 годы», «Развитие туризма в Пермском муниципальном районе на 2014-2016 годы». По предварительной оценке за первый год реализации муниципальной программы финансовой поддержкой воспользовались 63 субъекта малого предпринимательства, из них в форме субсидий - 13 субъектов, в форме микрозаймов - 50. В форме консультаций получили поддержку 488 субъектов малого предпринимательства. Общий объем финансирования подпрограммы за 2014 г. составил 14 162 тыс. рублей.

Пермский муниципальный район обладает высоким туристско-рекреационным потенциалом, на его территории сосредоточены уникальные природные и рекреационные ресурсы, объекты культурного и исторического наследия, проходят экономические, спортивные и культурные события. В районе представлен широкий спектр привлекательных туристических объектов, развитие которых должно обеспечиваться наличием всех видов базовой инфраструктуры. Однако туристский потенциал района используется далеко не в полной мере. Для изменения сложившейся ситуации необходимо активное муниципальное участие в решении проблем по обеспечению туристско-рекреационных комплексов инженерной инфраструктурой (сети энергоснабжения, водоснабжения, транспортные сети, очистные сооружения и т.п.), что позволит привлечь инвестиции в туристскую отрасль и индустрию развлечений на условиях государственно-частного партнерства.

Таблица 2. Оценка туристического потенциала Пермского муниципального района

Турпоток, чел.	Деловой туризм	Лечебный туризм	Событийный туризм	Активный туризм	Прочие виды туризма	Итого
01.01.2012 г.	16003	37307	0	6127	16659	76096
01.01.2013 г.	29356	33446	0	4041	25826	92669
01.01.2014 г.	33968	36678	0	1111	31549	103306

1.2.4. Социальная сфера.

1.2.4.1. Здравоохранение¹³

Состояние здоровья населения является показателем социально-экономического развития общества, наличия в стране действенной системы социальных гарантий, характеризующих степень ответственности государства перед своими гражданами.

Основной целью государственной политики в области здравоохранения на период до 2020 года является формирование системы, обеспечивающей доступность медицинской помощи и повышение эффективности медицинских услуг, объемы, виды и качество которых должны соответствовать уровню заболеваемости и потребностям населения, передовым достижениям медицинской науки¹⁴.

Рисунок 5. Дислокация учреждений здравоохранения в Пермском муниципальном районе.

¹³ с 01.07. 2014 года финансирование и управление системой здравоохранения передано на краевой уровень.

¹⁴ Распоряжение Правительства РФ от 17 ноября 2008 г. N 1662-р «О Концепции долгосрочного социально-экономического развития РФ на период до 2020 года» (с изменениями и дополнениями)

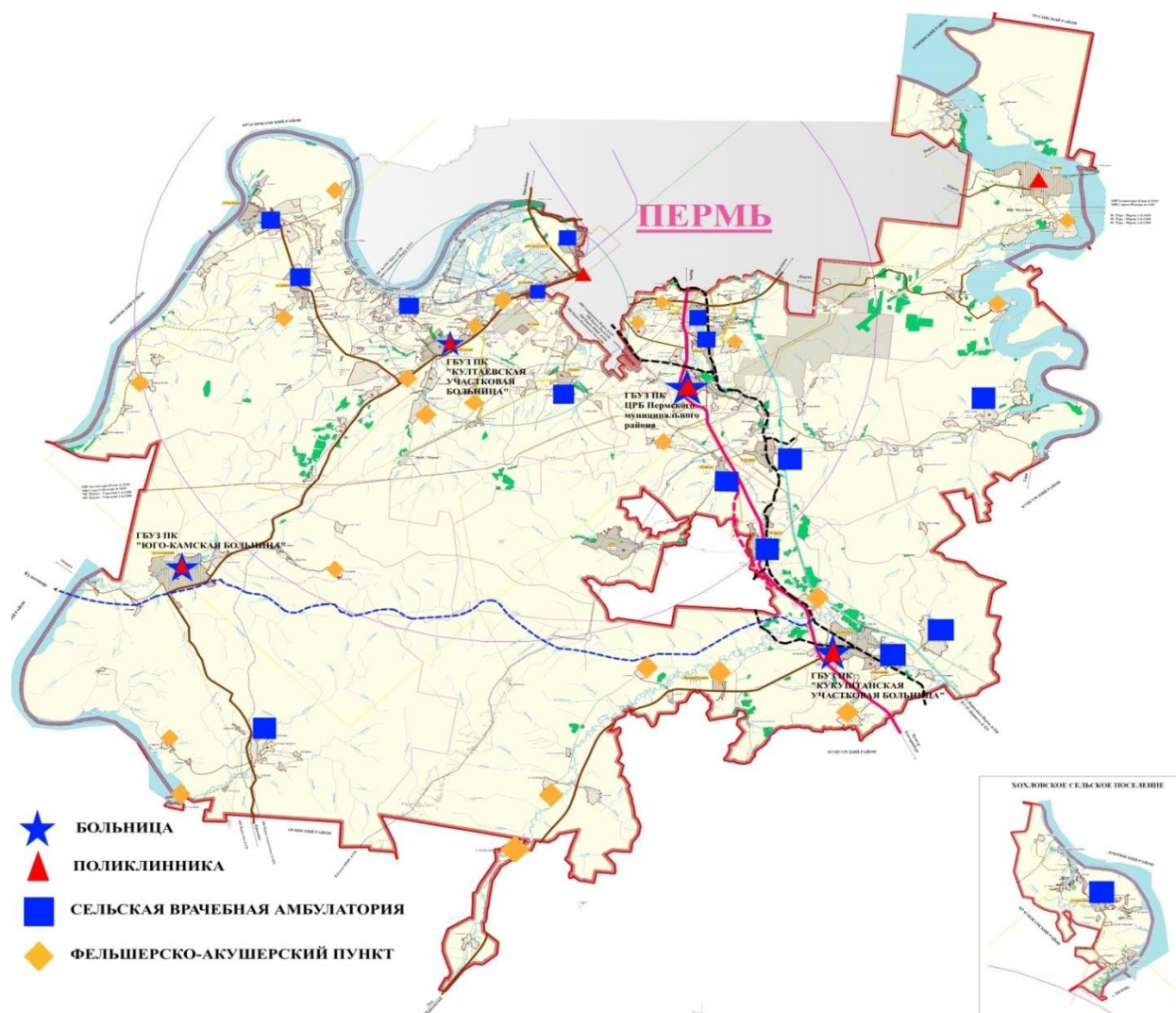

На территории Пермского муниципального района функционируют следующие государственные бюджетные учреждения здравоохранения Пермского края (ГБУЗ ПК):

- Центральная районная больница (ЦРБ) Пермского муниципального района, стационар в селе Лобаново (Лобановское сельское поселение) и поселке Сылва (Сылвенское сельское поселение), 3 поликлиники, 10 сельских врачебных амбулаторий (СВА) и 7 фельшерско-акушерских пунктов (ФАП);

- Култаевская участковая больница, стационар в селе Култаево (Култаевское сельское поселение), поликлиника, 3 СВА, 8 ФАПов;

- Кукуштанская участковая больница, стационар в поселке Кукуштан (Кукуштанское сельское поселение), поликлиника, 2 СВА, 6 ФАПов;

- Юго-Камская больница, стационар в поселке Юго-Камский (Юго-Камское сельское поселение), поликлиника, 1 СВА, 3 ФАПа;

- Станция скорой помощи Пермского муниципального района, 10 врачебно-фельшерских бригад.

Кроме этого работают 3 частных медицинских учреждения: ООО «Усть-Качкинская сельская врачебная амбулатория» (Усть-Качкинское сельское поселение); ООО «Рождественская сельская врачебная амбулатория» (Юго-Камское сельское поселение); ООО «УралРегионМед» (Сылвенское сельское поселение).

На 01.01.2014 г. уровень общей заболеваемости жителей Пермского муниципального района составил 2 121,4 случаев на 1000 человек, что на 20,8 % выше, чем в среднем

по Пермскому краю. А смертность в трудоспособном возрасте и младенческая смертность составили 4,3 и 7,6 промилле, соответственно, что на 35,8 и 9,6 % ниже краевого уровня.

Диаграмма 9. Общая и младенческая смертность в период 2008-2014 гг.

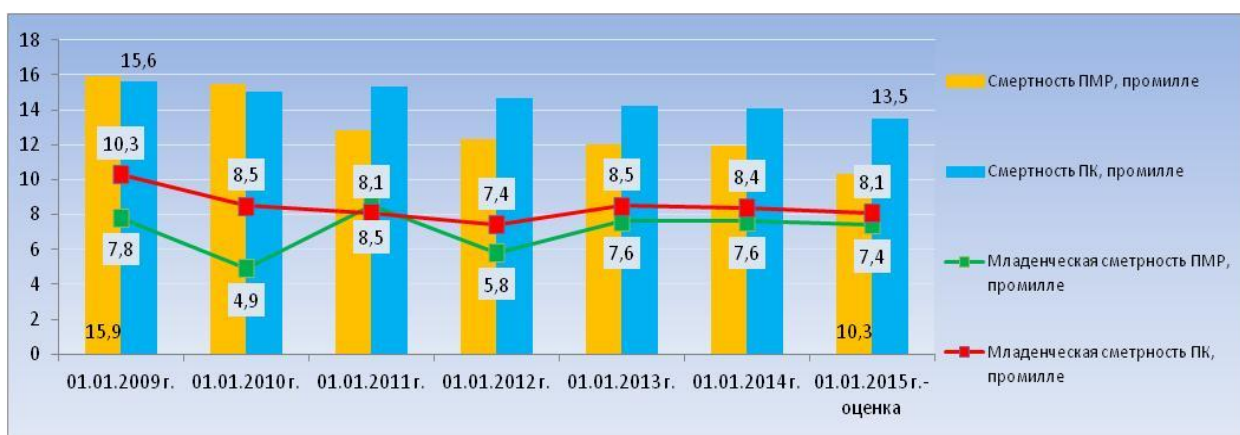

1.2.4.2. Образование

С 2014 г. функционирование и развитие системы образования Пермского муниципального района строится на основе «Программы развития системы образования Пермского муниципального района на 2014-2016 годы».

Диаграмма 10. Итоги реализации программы « Развитие системы образования Пермского муниципального района на 2010-2013 гг.»

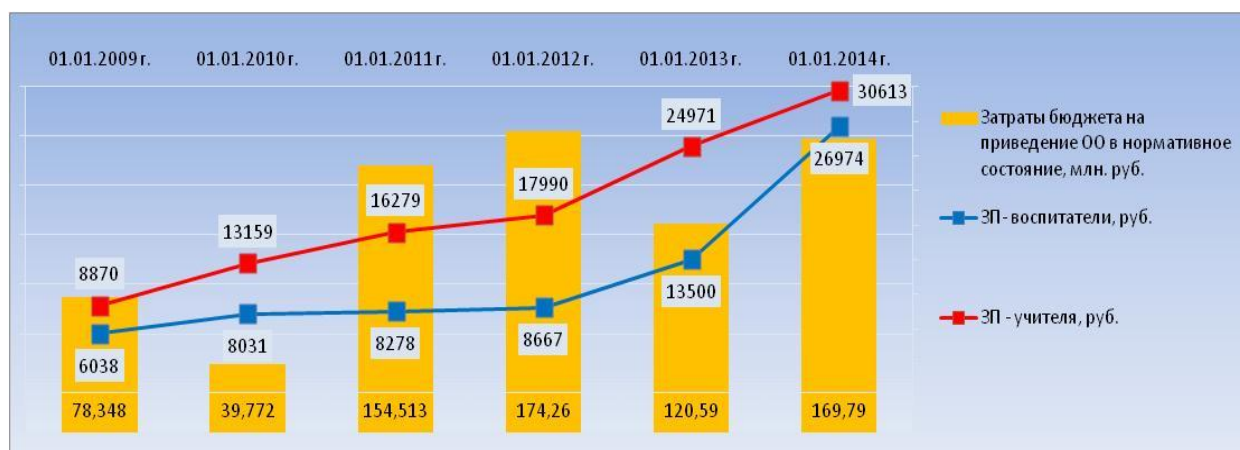

Система образования района имеет позитивную динамику практически по всем уровням образования. По итогам 2013 г. Пермский муниципальный район выиграл номинацию «Количество вновь введенных мест в дошкольном образовании». За 2013 г. было вновь создано 947 мест, в 2014 г. ожидается 1900.¹⁵

Рисунок 6. Дислокация организаций образования в Пермском муниципальном районе

¹⁵ после вступление в силу СанПиН 2.4.1.3049-13

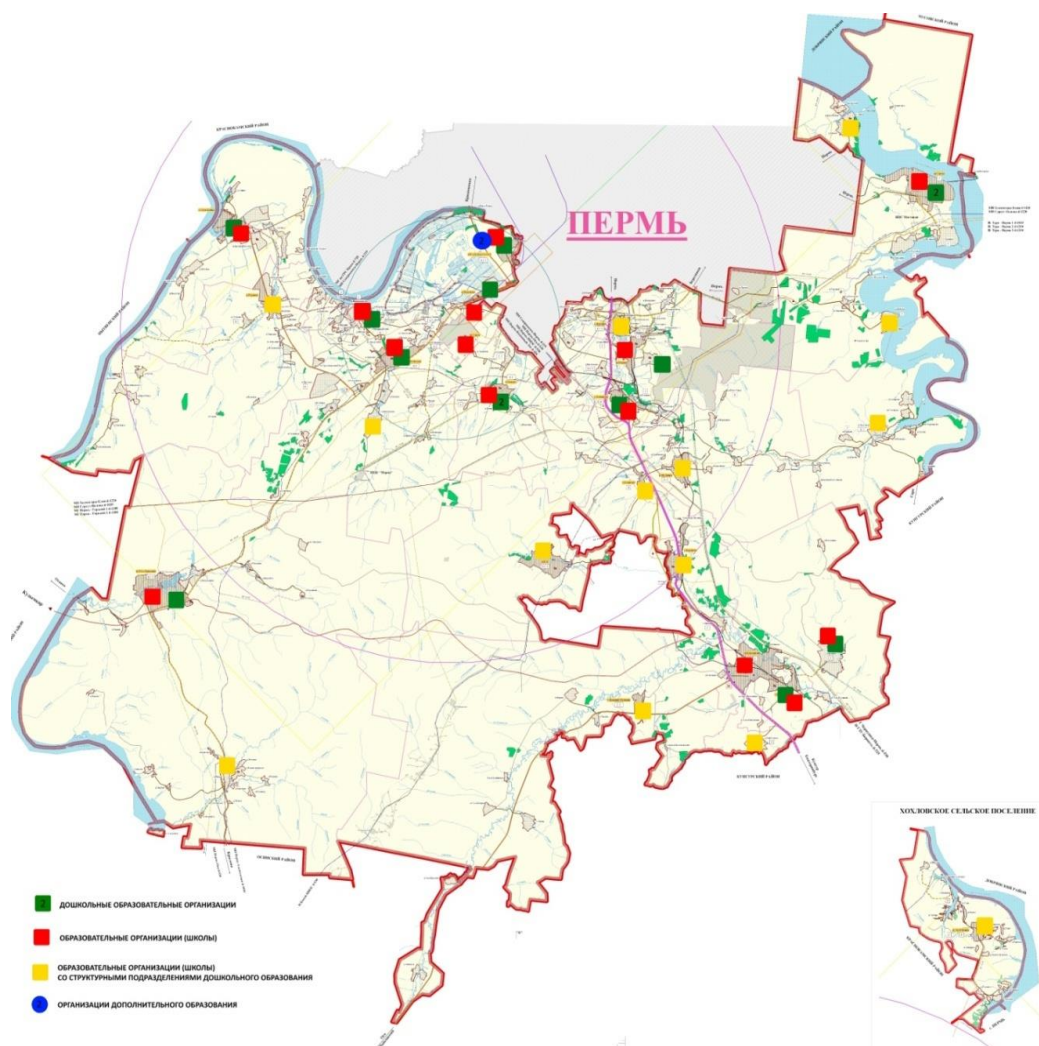

На 01.01.2015 г. образовательное пространство района представлено 45 образовательными организациями: 14 детскими садами (5340 воспитанников), 29 школами (11 408 обучающихся), в том числе - 14 школ со структурным подразделением - детский сад (824 воспитанника), 2 организации дополнительного образования МАОУ ДОД «Детско-юношеский центр «Импульс» и МАОУ ДЮСШ «Вихрь» (охвачено 7700 детей). Система образования достаточно многогранна, территориально разбросана, многоаспектна.

Школьное образование. По итогам 2014 г. 5 школ Пермского муниципального района вошли в список 50-ти лучших школ Пермского края: Соколовская – 9 место, Бабкинская – 35, Платошинская – 39, Бершетская – 41, Гамовская - 50. В 2014 г. ЕГЭ сдавали 365 выпускников. По результатам всех экзаменов средний балл по обязательным предметам вырос на 1,6 баллов. Больше половины из них поступают в высшие учебные заведения.

Диаграмма 11. Школьное образование Пермского муниципального района в период 2008-2014 годы

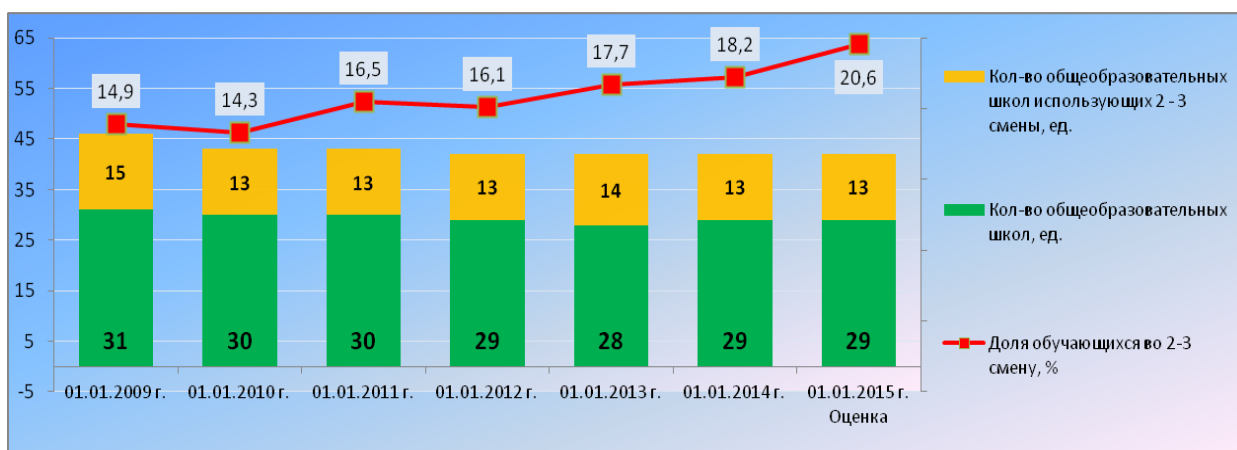

Дошкольное образование. С 1 января 2013 г. прекратилась реализация краевого пилотного проекта «Мамин выбор». На основании решения Земского Собрания Пермского района от 25.10.2012 г. № 297 на территории района начал действовать муниципальный проект «Предоставление пособий семьям, имеющим детей в возрасте от 3 до 5 лет, не посещающих дошкольные образовательные учреждения Пермского муниципального района». Постановлением администрации района от 16.11.2012 г. № 3218 утверждено «Положение о порядке выплаты пособий семьям, имеющим детей в возрасте от 3 до 5 лет, не посещающих дошкольные образовательные учреждения Пермского муниципального района». В Пермском муниципальном районе на 01.01.2015 г., из 10 800 детей в возрасте до 7 лет получают услугу дошкольного образования 6 164 детей. Самое большое количество детей этого возраста, не посещающих детские сады, располагается в 5 населенных пунктах: деревня Кондратово (Кондратовское сельское поселение) – 195 человек, село Култаево (Култаевское сельское поселение) – 109 человек, Савинское сельское поселение – 75 человек, поселок Кукуштан (Кукуштанское сельское поселение) – 54 человека и село Нижние Муллы (Култаевское сельское поселение) – 24 человека.

Дополнительное образование. За 3 последних года занятость детей дополнительным образованием по статистике, подаваемой на начало календарного года, составила: 2012 г. – 81 % детей, 2013 г. – 85,5%, 2014г. – 87,2 %, что значительно выше краевого показателя. Основное направление деятельности учреждений дополнительного образования это методическая, досугово-спортивная и организационная работа, а также реализация дополнительных образовательных программ физкультурно-спортивной и туристско-краеведческой направленности с детьми в Пермском муниципальном районе. В районных учреждениях дополнительного образования занимаются 4 000 школьников. При школах дополнительным образованием охвачено 4 150 детей. В муниципальную систему дополнительного образования входят также и 7 детских школ искусств, в которых занимается около 1500 школьников, и творческие объединения при домах культуры – более 950 детей. Стабильно высокий охват дополнительным образованием, разнообразная направленность и высокая результативность наблюдаются в Култаевской (Култаевское сельское поселение), Лобановской (Лобановское сельское поселение), Усть-Качкинской (Усть-Качкинское сельское поселение), Рождественской (Юго-Камское сельское поселение), Кондратовской (Кондратовское сельское поселение), Кояновской (Лобановское сельское поселение), Лядовской (Сылвенское сельское поселение), Бершетской (Бершетское сель-

ское поселение), Сылвенской (Сылвенское сельское поселение) и Юго-Камской (Юго-Камское сельское поселение) школах.

1.2.4.3. Сфера культуры, досуга и физической культуры

У Пермского муниципального района уникальное географическое положение. Близость к городу создает ситуацию конкурентности в организации культурного досуга селян. Происходящие в последние годы в обществе процессы совершенствования политической, экономической и социальной сфер жизни выявили глубокий разрыв между имеющимся культурным потенциалом и состоянием материально-технического и организационно-правового обеспечения сферы культуры. На 01.01.2015 г. в Пермском муниципальном районе функционируют:

- 19 клубных учреждений, в 2013 г. - 22;
- 16 библиотек, в 2013 г. - 20;
- 7 детских школ искусств;
- 7 домов спорта, в 2013г. - 6;
- музей истории Пермского района.

Число учреждений уменьшилось в связи с укрупнением сельских поселений Пермского муниципального района и «оптимизацией» сети учреждений культуры путем слияния и укрупнения. Среди большого количества учреждений, а это – 50 единиц, подведомственны управлению культуры всего 9 учреждений. Это 7 Детских школ искусств (включая 4 филиала), музей и муниципальное учреждение физической культуры и спорта «Красава» в Кондратовском сельском поселении. Остальные входят в структуру сельских поселений и финансируются соответствующими бюджетами.

Гордость Пермского муниципального района - Детские школы искусств. Образовательный процесс школ охватывает детей с 5-ти до 18-ти лет. В 2014 учебном году контингент учащихся составил 1 847 человек. Это 11,5% от общего количества детей этого возраста, проживающих в Пермском муниципальном районе. Сохранность контингента - 95 %. Продолжают обучение в начальных, средних и высших профессиональных учреждениях по специальности сферы искусства и культуры - 10 % выпускников.

В 17 сельских поселениях Пермского муниципального района библиотечное обслуживание организовано 16 муниципальными библиотеками. Учредителями библиотек являются органы местного самоуправления сельских поселений. Услугами муниципальных библиотек ежегодно пользуется 34,9% жителей Пермского муниципального района (этот показатель характеризует хороший уровень работы). Книжный фонд насчитывает более 300 тыс. единиц хранения на различных носителях информации (при нормативе - 700-900 тысяч). Доля каталогов, переведенных в электронный вариант, составляет 18%. По Пермскому краю это очень низкий показатель. Все 16 библиотек имеют доступ к сети Internet.

Рисунок 7. Дислокация учреждений культуры, досуга и физической культуры в Пермском муниципальном районе.

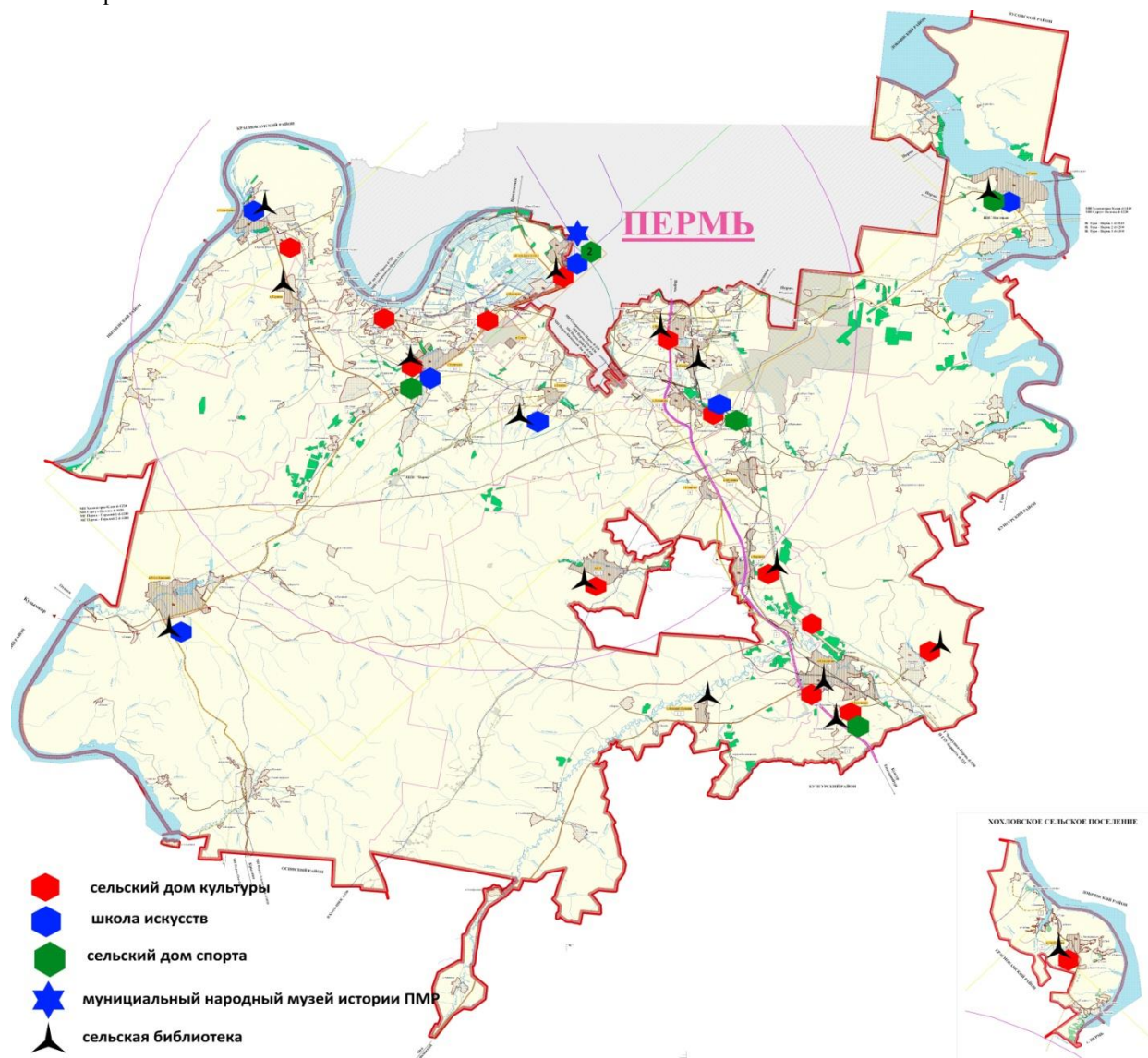

На территории Пермского муниципального района присутствуют памятники археологического наследия федерального и регионального значения, градостроительства и архитектуры регионального значения. На территории Хохловского сельского поселения расположен архитектурно-этнографический музей деревянного зодчества, который имеет статус федерального.

Для реализации важной задачи - сохранение культурно - исторического наследия - в районе создано муниципальное учреждение «Музей истории Пермского района», который по праву можно считать гордостью Пермского муниципального района. Коллекция музея насчитывает около 4 тыс. музейных предметов основного фонда. Музей использует разные возможности для пополнения фонда, и важной составной частью музейной деятельности в этой области является увеличение коллекции путем получения в дар экспонатов от жителей и организаций Пермского муниципального района. Ежегодно коллекция пополняется на 100 экспонатов. Реализуя задачу повышения уровня и качества культурно-досуговых услуг путем создания условий для развития сотрудничества учреждений культуры, партнерских связей, добросовестной конкуренции в области культуры на районном уровне, управлением культуры ежегодно проводятся районные конкурсы и фестивали, ко-

которые способствуют поддержке творческих инициатив жителей района, социально-культурному развитию сельских поселений Пермского муниципального района, их культурному разнообразию и культурной идентификации. Районные конкурсы и фестивали проводятся по разным жанрам и направлениям искусства и творчества. В среднем, ежегодно - это 18 районных творческих акций, в которых участвуют около 3 тысяч человек.

Пермский муниципальный район - краевой лидер в таких видах спорта как лыжные гонки, волейбол (мужчины), футбол, лёгкая атлетика, настольный теннис, баскетбол, борьба вольная, рукопашный бой, спортивный туризм. Есть положительные сдвиги и в гиревом спорте. Всего в Пермском муниципальном районе регулярно занимаются спортом более 20 000 человек, причём этот показатель ежегодно увеличивается. Для населения Пермского муниципального района проводятся более 80 мероприятий в год по различным видам спорта, ещё в 50 соревнованиях жители Пермского муниципального района принимают участие на краевом уровне. Всего в течение года в соревнованиях принимают участие порядка 15 000 человек, при этом на спортивных мероприятиях присутствуют более 30 000 зрителей.

1.2.4.4. Реализация молодежной политики

42 % населения Пермского муниципального района – это молодые люди до 30 лет. В 2010 г. создан и работает Фонд молодежных инициатив при главе Пермского муниципального района, куда входят представители сельских поселений района. В течение 2010 – 2012 гг. были сформированы молодежные активы практически в каждом поселении Пермского муниципального района. Они объединяют наиболее активных молодых единомышленников, которые небезразличны к тому, что происходит в настоящем, и имеющие уверенный взгляд в будущее. Основные задачи деятельности Фонда:

- стимулирование и мотивация молодежи к проявлению гражданской активности;
- развитие и популяризация молодежных инициатив в Пермском муниципальном районе;
- содействие созданию молодежных объединений, защита их прав и законных интересов;
- поддержка деятельности молодежи в сфере образования науки, культуры, искусства, спорта, просвещения, духовного развития личности;
- повышение профессионализма молодежных лидеров.

Ежегодно организовываются более 10 крупных районных мероприятий для молодежи. Работает молодежный консультативный совет при Главе Пермского муниципального района.

1.2.4.5. Социальная защита населения

В соответствии с Федеральным законом от 6 октября 2003 г. N 131-ФЗ "Об общих принципах организации местного самоуправления в Российской Федерации" социальная защита населения не является полномочиями Пермского муниципального района. Деятельностью по социальной защите населения на территории Пермского муниципального района занимается отдел по Пермскому муниципальному району территориального управления Министерства социального развития Пермского края во взаимодействии с органами местного самоуправления. Основное направление деятельности территориального управления являются:

- предоставление мер социальной поддержки и социальной помощи различным категориям граждан;
- осуществление полномочий по опеке и попечительству над несовершеннолетними и совершеннолетними недееспособными гражданами;
- предоставление государственных услуг населению, входящих в перечень услуг, которые являются необходимыми и обязательными для предоставления исполнительными органами государственной власти Пермского края;
- взаимодействие с государственными и исполнительными органами, территориальными органами местного самоуправления, с учреждениями и организациями по совместному решению вопросов социальной защиты населения, в том числе и общественными.

Пилотные проекты и новые технологии. С 2008 г. используется такая форма, как «Социальное такси», предназначенное для перевозки инвалидов, не имеющих возможности по состоянию здоровья пользоваться общественным транспортом. Оказываемые услуги предоставляются гражданам с оплатой 30% от стоимости проезда.

Начиная с 2007 г. реализуется технология «Семья для пожилого», когда дееспособный гражданин оформляет попечительство в форме патронажа над одиноким гражданином пожилого возраста или инвалидом, утратившим способность к самообслуживанию и нуждающимся в постоянной посторонней помощи.

В работе с малоимущими семьями используется технология «Самообеспечение». Малоимущие семьи с несовершеннолетними детьми имеют возможность получить до 20,0 тыс. рублей из средств краевого бюджета на развитие личного подсобного хозяйства, частного предпринимательства.

1.2.4.6. Общественная безопасность

В 2014 г., несмотря на ряд сложностей объективного и субъективного характера, органам внутренних дел удалось контролировать криминогенную обстановку в Пермском муниципальном районе. Как следствие, достигнуто снижение на 15,6 % уровня преступности, что практически вдвое выше среднекраевого. При этом в 2014 г. зарегистрирован рост уровня подростковой преступности на 59,2%. На 01.01.2015г. на учете в ОДН состоит 390 несовершеннолетних, из них выявлено и поставлено на учет в 2014 г. по различным основаниям 279 несовершеннолетних.

За 12 месяцев 2014 г. на территории Пермского района зарегистрировано 336 ДТП (- 6,7%), в которых погибло 50 человек (- 13,8 %) и ранено 503 человека (- 3,5 %), то есть достигнуто значительное снижение количества погибших в результате ДТП, а это на сегодняшний день основной показатель деятельности Госавтоинспекции. Значительное количество ДТП обусловлено наличием на территории района федеральных и региональных автодорог. Основное количество ДТП произошло в летние месяцы (май-сентябрь), что в первую очередь обусловлено значительным сезонным увеличением как количества автотранспорта, так и жителей. В первую очередь это связано со спецификой самого района, его близостью с городом Пермь.

Муниципальное казенное учреждение «Центр обеспечения безопасности Пермского муниципального района» является постоянно действующим органом управления, специально уполномоченным администрацией Пермского муниципального района на реше-

ние задач в области защиты населения и территорий от чрезвычайных ситуаций и гражданской обороны Пермского муниципального района.

1.2.5. Сфера муниципального управления

1.2.5.1. Бюджетные отношения

Доходы бюджета Пермского муниципального района формируются в соответствии с бюджетным законодательством РФ, законодательством о налогах и сборах и законодательством об иных обязательных платежах.

К доходам бюджета Пермского муниципального района относятся налоговые доходы, неналоговые доходы и безвозмездные поступления.

Диаграмма 12. Поступление налоговых и неналоговых платежей с территории Пермского муниципального района в разные уровни бюджетной системы РФ, млн. руб. (по данным ФНС РФ)



Налоговые и неналоговые доходы муниципальных районов урегулированы, соответственно, в ст. ст. 61.1 и 62 БК РФ. Кроме того, в ст. 58 БК РФ установлены дополнительные полномочия субъектов РФ по установлению нормативов отчислений в местные бюджеты от федеральных и региональных налогов и сборов, поступающих в региональные бюджеты.

В соответствии с действующим законодательством в бюджет Пермского муниципального района зачисляются:

Налоговые доходы: налог на доходы физических лиц; единый налог на вмененный доход для отдельных видов деятельности; государственная пошлина (подлежащая зачислению по месту государственной регистрации, совершения юридически значимых действий или выдачи документов); транспортный налог; акцизы на автомобильный и прямогонный бензин, дизельное топливо, моторные масла для дизельных и (или) карбюраторных (инжекторных) двигателей, производимые на территории РФ;

Неналоговые доходы: поступления от использования муниципального имущества (аренда земли и имущества) и от его продажи, платежи за пользование природными ресурсами, штрафов и прочие поступления;

Безвозмездные поступления: безвозмездные поступления от других бюджетов бюджетной системы Российской Федерации; безвозмездные поступления от государственных (муниципальных) организаций; безвозмездные поступления от негосударственных организаций; доходы бюджетов бюджетной системы Российской Федерации от воз-

врата остатков субсидий, субвенций и иных межбюджетных трансфертов, имеющих целевое назначение, прошлых лет; возврат остатков субсидий, субвенций и иных межбюджетных трансфертов, имеющих целевое назначение, прошлых лет; прочие безвозмездные поступления.

Диаграмма 13. Доходы бюджета Пермского муниципального района в период 2008-2014 гг.

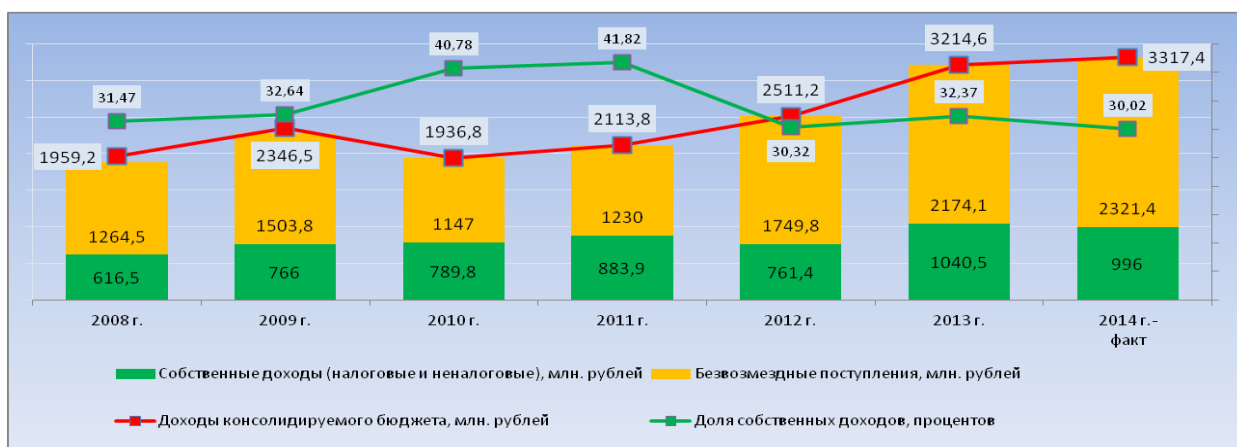

Расходы бюджета Пермского муниципального района – выплачиваемые из бюджета района денежные средства, за исключением средств, являющихся источниками финансирования дефицита бюджета Пермского муниципального района. Расходы бюджета направляются на выполнение полномочий органов местного самоуправления, установленных Федеральным законом от 06.10.2003 № 131-ФЗ «Об общих принципах организации местного самоуправления в Российской Федерации» (статья 15).

Диаграмма 14. Структура расходов бюджета Пермского муниципального района на 2014 г. (план)

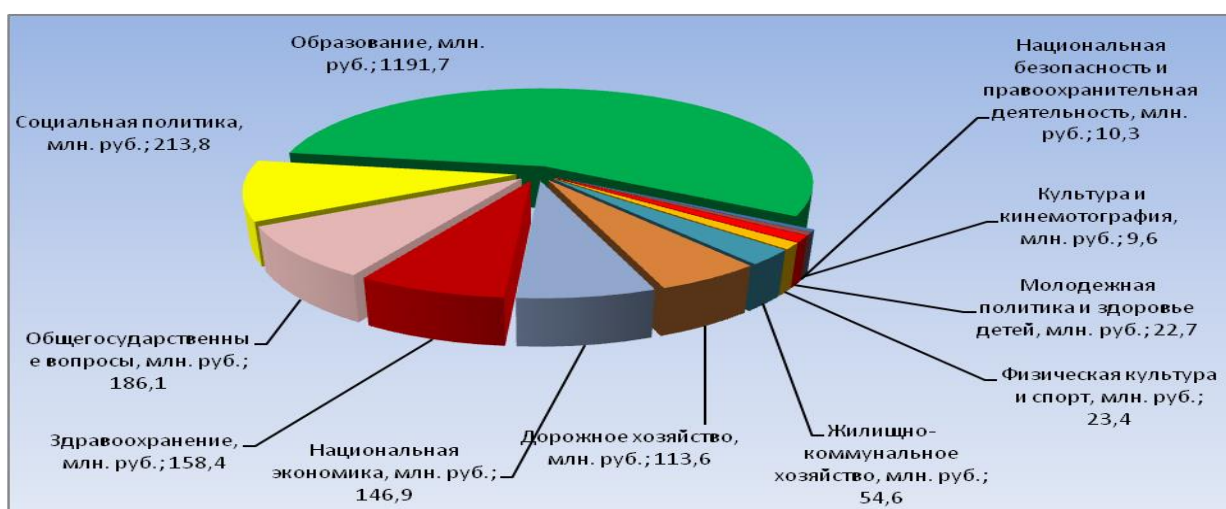

1.2.5.2. Эффективность деятельности органов местного самоуправления

Экономическая, политическая и социальная стабильность общества - это один из главных факторов, определяющих эффективность муниципального управления. Меха-

низм муниципального управления содержит инструменты, позволяющие регулировать публичные интересы, которые можно разделить на три группы.

Первая группа инструментов включает удовлетворение потребностей, которые более эффективно осуществлять сообща и невозможно осуществить в частном порядке. Это инженерная инфраструктура - дороги, улицы, мосты, водоснабжение и канализация, очистка от мусора, освещение, отопление домов. Это системы образования, здравоохранения, защиты природы, социальная защита, общественная безопасность.

Вторая группа инструментов осуществляет корректировку и согласование интересов различных муниципальных образований (например, доноров и дотируемых территорий), муниципальных образований и субъектов, действующих на их территории, муниципальных образований и субъектов Федерации, чтобы обеспечить целостность и нормальный процесс развития местного сообщества.

Третья группа инструментов относится к регулированию деятельности субъектов хозяйственной деятельности, не входящих в муниципальную собственность. В этом случае основными методами управления являются индикативные методы.

Перечень показателей эффективности деятельности органов местного самоуправления городских округов и муниципальных районов утвержден Указом Президента РФ от 28.04.2008 № 607 "Об оценке эффективности деятельности органов местного самоуправления городских округов и муниципальных районов". В Указе наибольшее внимание уделено показателям, которые в основном зависят от деятельности местных властей и характеризуют качество жизни населения, степень внедрения новых методов и принципов управления.

Диаграмма 15. Показатели эффективности деятельности органов местного самоуправления Пермского муниципального района в период 2011-2014 гг.

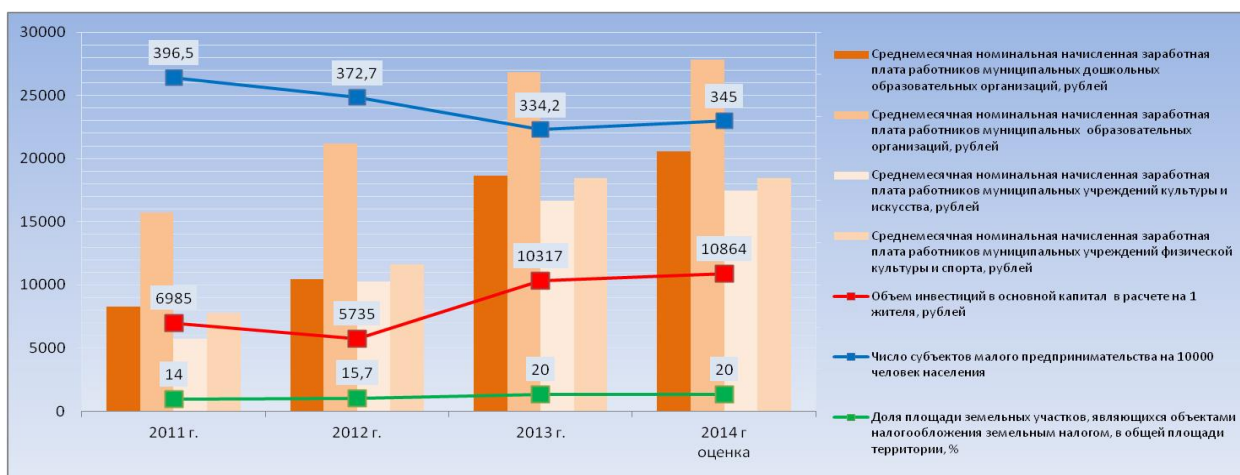

1.3. Роль и место Пермского муниципального района в региональной экономике.

Традиционно Пермский муниципальный район занимает лидирующее место в сельхозпроизводстве и переработке продукции животноводства и птицеводства, подтверждая свой статус индустриально-аграрного района. В последние годы к этому добавилась и отрасль жилищного строительства.

Таблица 3. Рейтинг Пермского муниципального района среди муниципальных образований Пермского края в 2013 году¹⁶	
Социально-экономические показатели	Место
Общий коэффициент рождаемости (число родившихся на 1000 человек населения)	25
Общий коэффициент смертности (число умерших на 1000 человек населения)	46
Коэффициент младенческой смертности (число детей, умерших в возрасте до 1 года, на 1000 родившихся живыми)	28-29
Общая площадь жилых помещений, приходящаяся в среднем на одного жителя, на конец года, м ²	33-35
Число детей, приходящихся на 100 мест в дошкольных образовательных организациях, человек	44
Число больничных коек на 10000 человек населения (на конец года)	42
Численность врачей на 10000 человек населения на конец года, человек	4
Численность среднего медицинского персонала на 10000 человек населения на конец года, человек	39
Число мест в учреждениях культурно-досугового типа на 1000 человек населения на конец года	35
Библиотечный фонд общедоступных библиотек на 1000 человек населения на конец года, экз.	38
Число зарегистрированных преступлений на 10000 человек населения	11
Производство сельского хозяйства в хозяйствах всех категорий, в фактически действовавших ценах, млн. рублей	1
Валовой сбор картофеля в хозяйствах всех категорий, т	1
Валовой сбор овощей в хозяйствах всех категорий, т	1
Производство скота и птицы на убой (в живом весе) в хозяйствах всех категорий, т	1
Производство молока (всех видов) в хозяйствах всех категорий, т	4
Надой молока на одну корову в сельскохозяйственных организациях, кг	6
Производство яиц в хозяйствах всех категорий, тыс. шт.	4
Ввод в действие жилых домов на 1000 человек населения, м² общей площади	1
Число собственных легковых автомобилей на 1000 человек населения на конец года, шт.	13-14
Оборот розничной торговли на душу населения, рублей	13
Инвестиции в основной капитал на душу населения в фактически действовавших ценах (без субъектов малого предпринимательства), рублей	18

По численности населения Пермский муниципальный район занимает третье место в крае после г.Перми и г.Березники. На 01.01.2015 г. в нем проживает около 4% населения региона (106 103 человек). В то же время на долю Пермского муниципального района в 2013 г. приходилось всего 2,23% среднесписочной численности работников всех муниципальных образований Пермского края (15024 чел.¹⁷, 8 место). В первую очередь это свидетельствует о выполнении районом еще одной функции, весьма важной для краевого центра, – спального района.

¹⁶ по данным Пермьстата

¹⁷ без субъектов малого предпринимательства.

Диаграмма 16. Население и работники организаций, в процентах от общего количества*

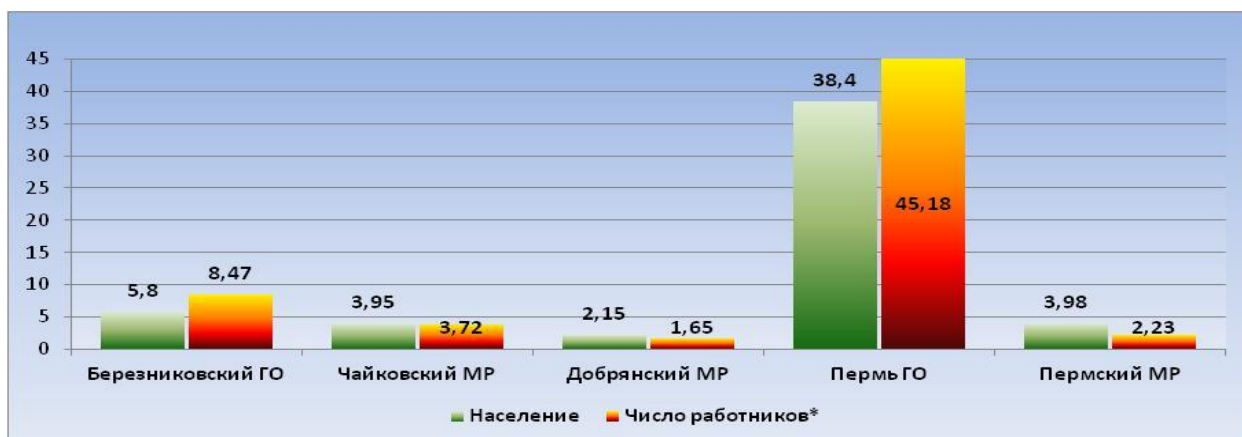

* без субъектов малого предпринимательства

1.4. Сравнительный анализ основных показателей социально-экономического развития РФ, Пермского Края, Пермского муниципального района

Период исследования: 2010 - 2014 годы.

Территории исследования: Российская Федерация, Пермский Край, Пермский муниципальный район. Для объективной оценки и корректного сравнения, показатели приведены к единому знаменателю - сравнивалась либо динамика изменения показателя, либо расчет показателя на 1, 1000 или 10000 жителей территории.

№ п/п	Таблица 4. Показатели социально-экономического развития РФ, ПК и ПМР в период 2010-2014 годы																												
	Территория	на 01.01.2011 г.	на 01.01.2012 г.	на 01.01.2013 г.	на 01.01.2014 г.	на 01.01.2015 г. оценка																							
1.	Численность населения, тыс. чел.																												
1.1.	Российская Федерация	142800,0	143000,0	143200,0	143347,0	146100,0¹⁸																							
1.2.	Пермский Край	2633,550	2631,073	2634,461	2636,154	2640,0																							
1.3.	Пермский муниципальный район	103,314	103,212	104,504	105,066	106,103																							
	Темпы роста населения, процентов																												
	<table border="1"> <caption>Данные для Темпов роста населения</caption> <thead> <tr> <th>Дата</th> <th>РФ (%)</th> <th>ПК (%)</th> <th>ПМР (%)</th> </tr> </thead> <tbody> <tr> <td>01.01.2011 г.</td> <td>100,0</td> <td>100,0</td> <td>100,0</td> </tr> <tr> <td>01.01.2012 г.</td> <td>100,1</td> <td>99,9</td> <td>99,9</td> </tr> <tr> <td>01.01.2013 г.</td> <td>100,1</td> <td>100,1</td> <td>101,3</td> </tr> <tr> <td>01.01.2014 г.</td> <td>100,1</td> <td>100,1</td> <td>100,5</td> </tr> <tr> <td>01.01.2015 г. оценка</td> <td>101,9</td> <td>100,1</td> <td>101,6</td> </tr> </tbody> </table>					Дата	РФ (%)	ПК (%)	ПМР (%)	01.01.2011 г.	100,0	100,0	100,0	01.01.2012 г.	100,1	99,9	99,9	01.01.2013 г.	100,1	100,1	101,3	01.01.2014 г.	100,1	100,1	100,5	01.01.2015 г. оценка	101,9	100,1	101,6
Дата	РФ (%)	ПК (%)	ПМР (%)																										
01.01.2011 г.	100,0	100,0	100,0																										
01.01.2012 г.	100,1	99,9	99,9																										
01.01.2013 г.	100,1	100,1	101,3																										
01.01.2014 г.	100,1	100,1	100,5																										
01.01.2015 г. оценка	101,9	100,1	101,6																										
2.	Население в трудоспособном возрасте, тыс. человек																												
2.1.	Российская Федерация	88200,0	87500,0	86600,0	85600,0	85000,0																							
2.2.	Пермский Край	1402,3	1391,2	1357,6	1336,7	1334,5																							
2.3.	Пермский муниципальный район	67,033	66,244	66,804	64,526	64,469																							

¹⁸ данные рассчитаны с учетом населения Крыма (2,4 млн. человек)

Доля населения в трудоспособном возрасте, процентов

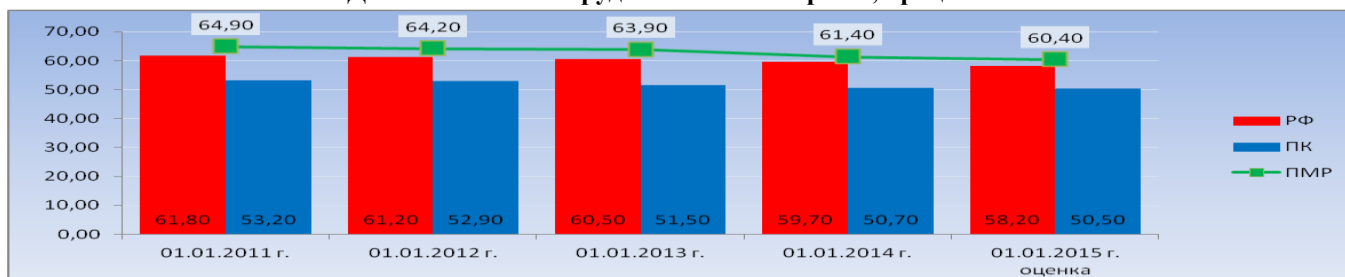

3. Население в возрасте, старше трудоспособного, тыс. человек

3.1.	Российская Федерация	31500,0	32100,0	32800,0	33400,0	34200,0
3.2.	Пермский Край	757,4	764,4	768,5	776,8	780,0
3.3.	Пермский муниципальный район	14,594	15,087	15,522	17,837	17,851

Доля населения в возрасте старше трудоспособного, процентов

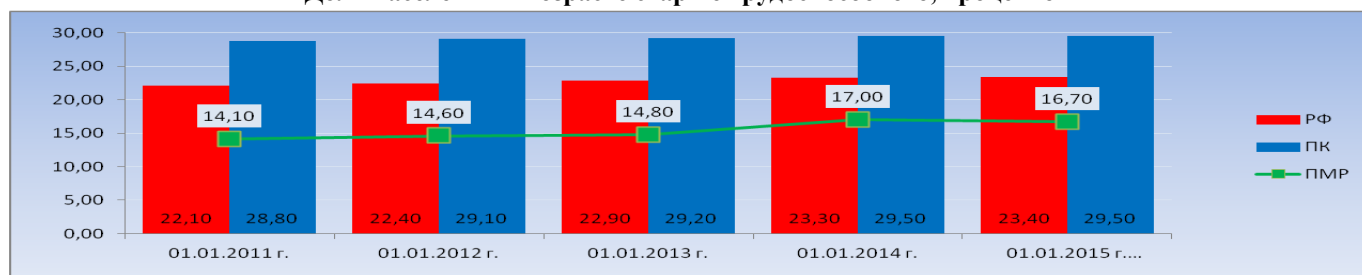

4. Естественный прирост (- убыль) населения, человек

4.1.	Российская Федерация	-239568	-129091	-4251	24013	33000
4.2.	Пермский Край	-3067	-1670	1478	1671	2070
4.3.	Пермский муниципальный район	228	289	481	402	442

Естественный прирост населения, промилле

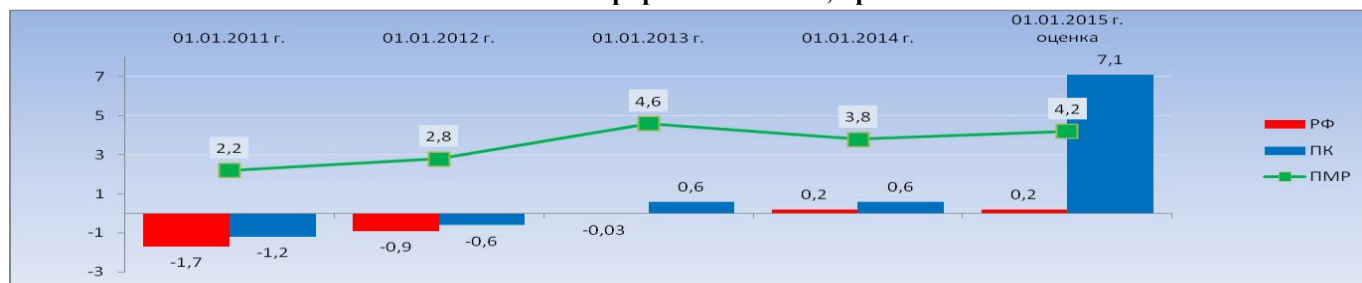

5. Миграционный прирост (- убыль) населения, человек

5.1.	Российская Федерация	157080 ¹⁹	320100	294900	272650	196000
5.2.	Пермский Край	-1674	-807	2074	22	-1058
5.3.	Пермский муниципальный район	-413	-395	690	160	618

Миграционный прирост населения, промилле

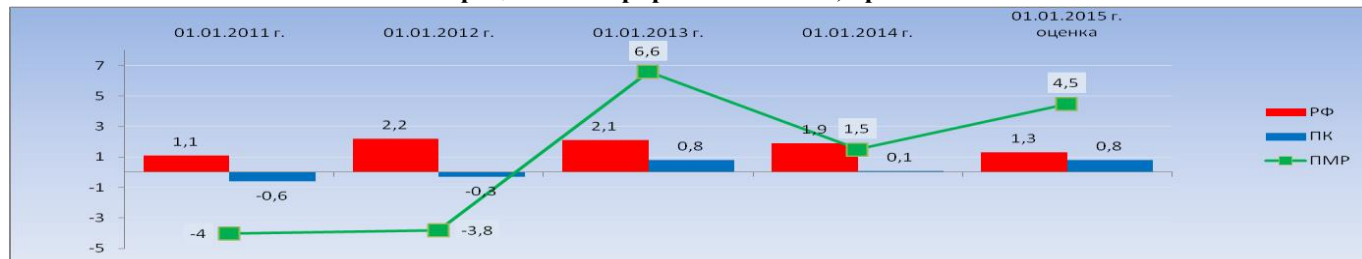

¹⁹ данные приведены по старым правилам миграционного учета

6.	Объем отгруженной продукции (работ, услуг), млрд. рублей					
6.1.	Российская Федерация	28764,0	35053,0	38221,0	40193,0	44983,0
6.2.	Пермский Край	731,878	1005,845	1063,779	1070,816	1374,4
6.3.	Пермский муниципальный район	8,350	12,430	13,175	14,115	18,630

Рост объемов отгруженной продукции(работ, услуг), процентов

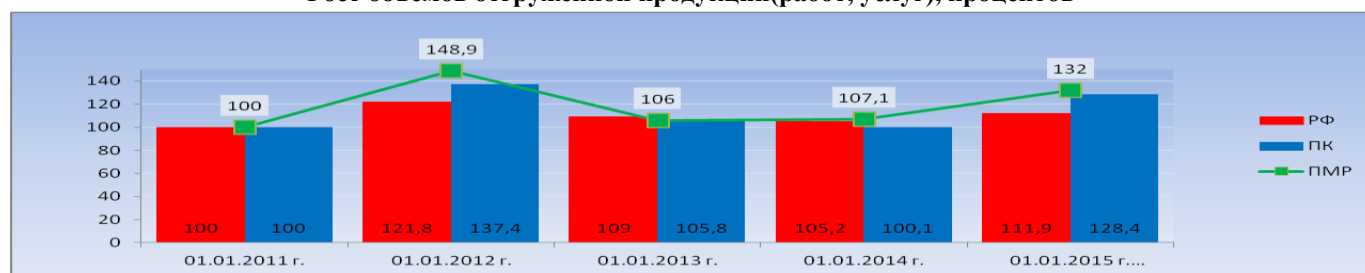

7.	Оборот розничной торговли, млрд. рублей					
7.1.	Российская Федерация	16512,0	19104,0	21395,0	23686,0	25894,0
7.2.	Пермский Край	316,149	365,876	401,727	453,294	462,0
7.3.	Пермский муниципальный район	4,812	5,640	6,839	8,799	10,178

Рост оборота розничной торговли, процентов

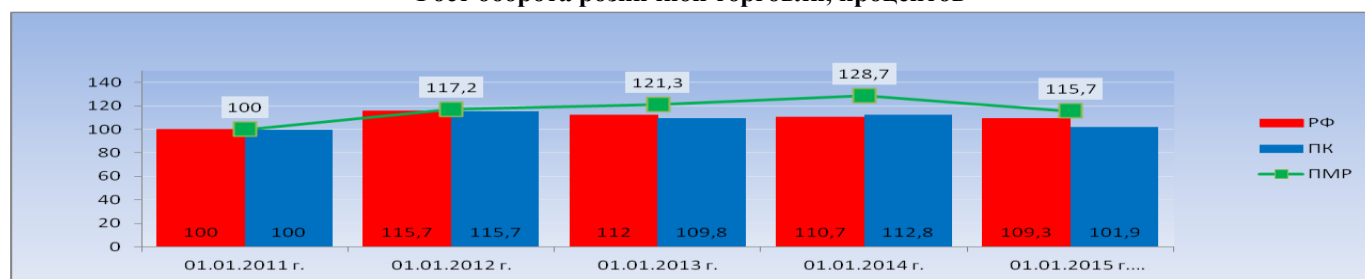

8.	Номинальная начисленная среднемесячная заработная плата на одного работника, рублей					
8.1.	Российская Федерация	20951,0	23369,0	26629,0	29792,0	32478,0
8.2.	Пермский Край	17438,3	18773,3	21820,9	24712,4	26780,0
8.3.	Пермский муниципальный район	16813,8	19004,9	21977,1	25236,6	27355

Номинальная начисленная заработная плата на одного работника(без учета малого бизнеса), руб.



9.	Инвестиции в основной капитал, млрд. рублей					
9.1.	Российская Федерация	9152,1	11035,7	12586,8	13255,5	13100,0
9.2.	Пермский Край	139,65	144,78	162,24	183,03	188,6
9.3.	Пермский муниципальный район	0,544	0,722	0,599	1,084	1,159

Рост инвестиций в основной капитал, процентов

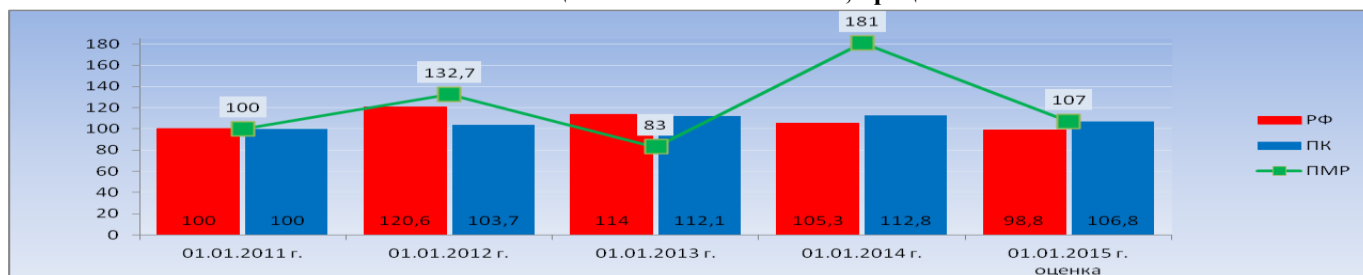

10. Уровень безработицы, процентов

10.1.	Российская Федерация	7,6	6,8	5,7	5,7	5,9
10.2.	Пермский Край	2,44	1,91	1,55	1,48	6,4
10.3.	Пермский муниципальный район	2,36	1,66	1,28	0,84	0,77

Уровень безработицы, процентов

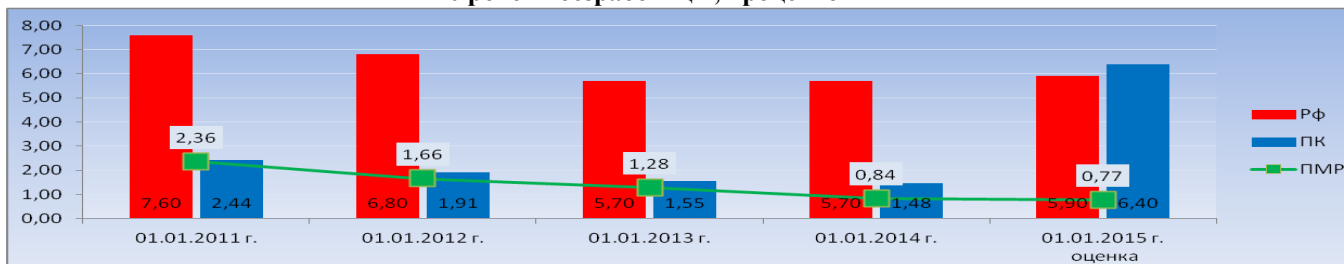

11. Доходы консолидированного бюджета, млрд. рублей

11.1.	Российская Федерация	15751,9	20853,7	23088,7	24082,4	26500,0
11.2.	Пермский Край	96,533	108,392	116,645	114,552	125,069
11.3.	Пермский муниципальный район	1,937	2,114	2,511	3,215	3,317

Доходы консолидируемого бюджета в расчете на одного жителя, тыс. руб.

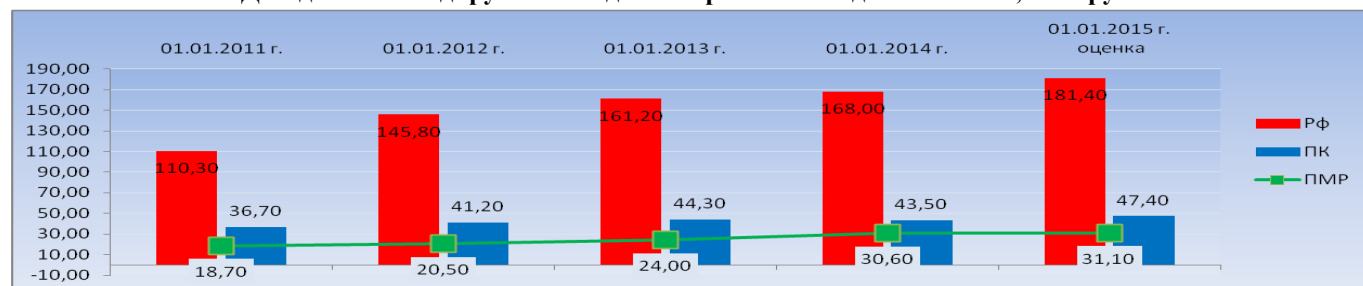

12. Количество зарегистрированных преступлений, ед.

12.1.	Российская Федерация	2626000	2404800	2302200	2206249	2135980
12.2.	Пермский Край	73435	58394	64259	56661	51919
12.3.	Пермский муниципальный район	1495	1493	3324	2381	2010

Количество зарегистрированных преступлений на 10000 жителей, ед.

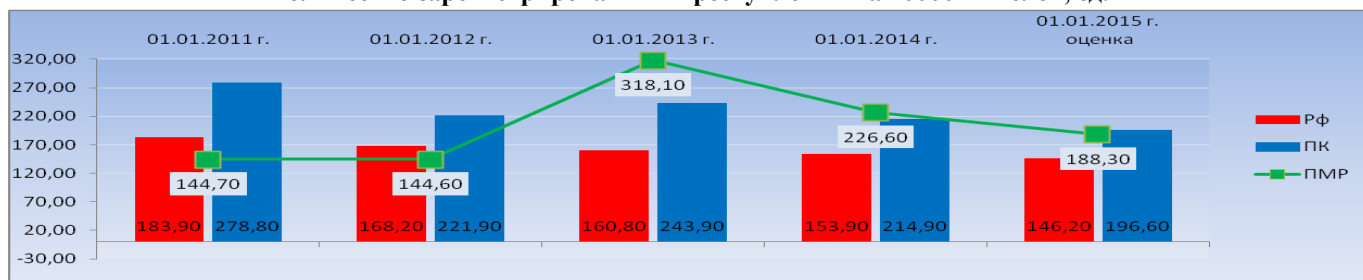

1.5. Городские агломерации и типология сельских территорий

1.5.1. Пермская агломерация

Агломерации являются закономерным результатом пространственного развития и экономической деятельности, и формируют новые механизмы использования территории.

Сегодня в мировой экономике городская агломерация – одна из основных форм обеспечения ускоренного развития и повышения конкурентоспособности территориальных образований и, следовательно, национальных экономик. Как показывает мировой опыт, объединение городских и сельских поселений в агломерацию превращает территорию в ареал устойчивого и динамичного роста со значительным положительным социальным и экономическим эффектом.

По мнению российских ученых,²⁰ главными критериями выделения городских агломераций являются: наличие ядра с населением не менее 250 тыс. человек, наличие около ядра не менее 2 городских населенных пунктов, маятниковая миграция, транспортная доступность 3-го (внешнего) пояса 1,5 часа, а также коэффициент развитости городской агломерации (**Кразв.**) > 1.

В своем развитии агломерации проходят 4 этапа. **На первом этапе** агломерация представляет собой конгломерат достаточно близко расположенных урбанизированных территорий, объединенных преимущественно производственными связями. В таких так называемых «индустриальных агломерациях» отсутствует единый рынок труда, земли, недвижимости и других ресурсов, что не позволяет ее классифицировать как сформировавшуюся агломерацию. **На втором этапе** усиливаются устремленные к центру агломерации потоки маятниковой миграции, происходит формирование единого рынка труда агломерации. **Третий этап** – этап развитой агломерации – характеризуется появлением единого функционально связанного пространства, осуществление ряда функций (производство, развлечение, потребление) ядра агломерации переносится на периферию, в города-спутники, получают развитие пригороды, образуется единый рынок агломерации, агломерация становится важным узлом в территориальной структуре национальной экономики. **Четвертый этап** постиндустриальной агломерации отличается встраиванием агломерации в глобальные экономические процессы, развитием интеллектуальной городской инфраструктуры, появляется новая концепция общественного пространства (так называемого «третьего места»), наибольшее развитие получает человеческий капитал, технологические и управленческие инновации, постиндустриальная экономика технологий, емкие и динамичные рынки.

Сегодня, когда города конкурируют между собой за привлечение центров прибыли, креативных «точек роста» и, в конечном счете, платежеспособного населения, огромное значение приобретает формирование агломераций, характеризующихся не отношениями конкуренции территориально близко расположенных населенных пунктов, а отношениями сотрудничества в рамках территориального разделения труда с учетом специализации каждой территории и населенного пункта в наиболее эффективных для них направлениях деятельности. Городские агломерации, с одной стороны — это естественный продукт урбанизации, с другой — это сложный и противоречивый процесс, который требует

²⁰ Г. Лаппо и П. Полян.

управления. Развитие агломерации основывается на развитии всех видов коммуникаций, и прежде всего транспортных в рамках стратегий территориального планирования.

Рисунок 8. Пермская агломерация

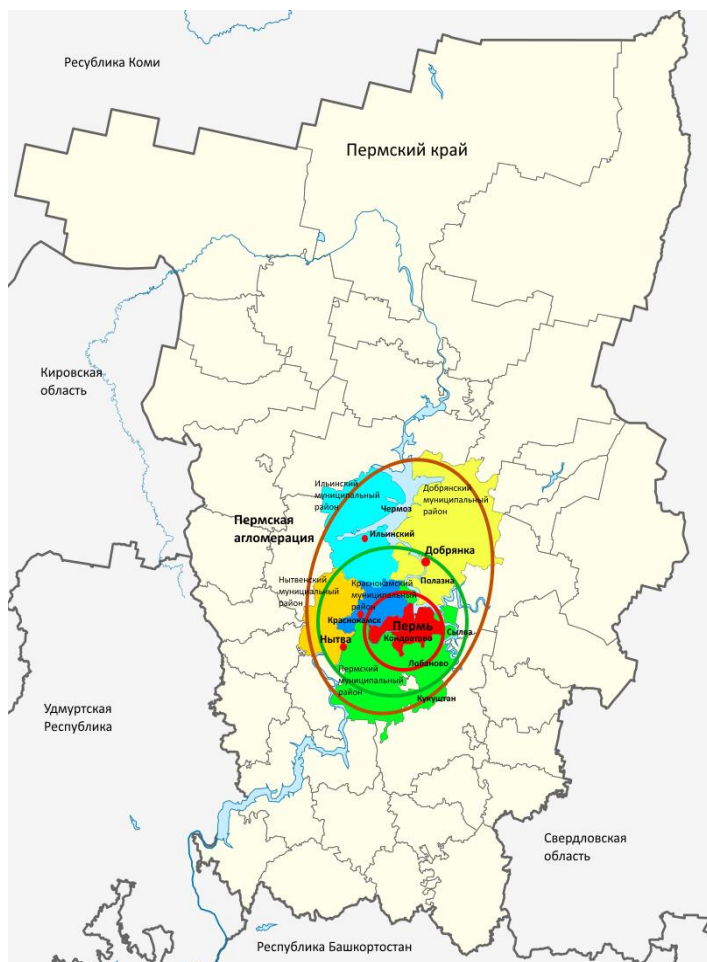

В соответствии со Схемой территориального планирования Пермского края²¹ выделяется 11 систем расселения. В состав Центральной зональной системы расселения (Пермская агломерация - городской округ Пермь и 5 муниципальных районов) входит **Пермский муниципальный район**. Территория Пермской агломерации – 15 426,73 квадратных км и охватывает городской округ Пермь, 10 городских поселений и 696 сельских населенных пунктов. По оценкам на 01.01.2015 г. здесь проживает 1 324 657 человек или 50 % населения Пермского края. Ядром Пермской агломерации является город Пермь, где проживает 1 026 477 человек (2014 г.). Транспортная доступность от центра до границ ядра агломерации - 30 минут, до границ эколого-компенсационного пояса агломерации - 60 минут, до границ внешнего пояса

агломерации - 90 минут. **Коэффициент развитости Пермской агломерации - 5,38.**²²

Таблица 5. Состав Пермской агломерации на 01.01.2015 г.

№ п/п	Муниципальное образование	Площадь территории, кв.км	Численность населения, чел	Доля городского населения, %	Количество городских поселений	Доля сельского населения, %	Количество сельских населенных пунктов
1.	Городской округ Пермь	799,68	1036476	100	1	0,0	0
2.	Пермский муниципальный район	3753,05	106103	0,0	0	100,0	223
3.	Нытвенский муниципальный район	1656,0	42476	71,06	3	28,94	118
4.	Краснокамский муниципальный район	957,0	73319	80,56	2	19,44	72

²¹ Утверждена постановлением Правительства Пермского края №780-п от 27.10.2009

²² Рассчитывается по следующей формуле: $K_{разв.} = P \times (M \times m + N \times n)$, где P – численность городского населения агломерации (в млн. чел.); M и N – количество городов и поселков городского типа соответственно; m и n – их доли в городском населении агломерации соответственно (П. Полян).

5.	Добрянский муниципальный район	5192,0	56553	81,41	2	18,59	110
6.	Ильинский муниципальный район	3069,0	19166	51,29	2	48,71	173
7.	Итого	15426,73	1334093	88,4	10	11,6	696

Диаграмма 17. Численность населения Пермской агломерации (динамика), чел.

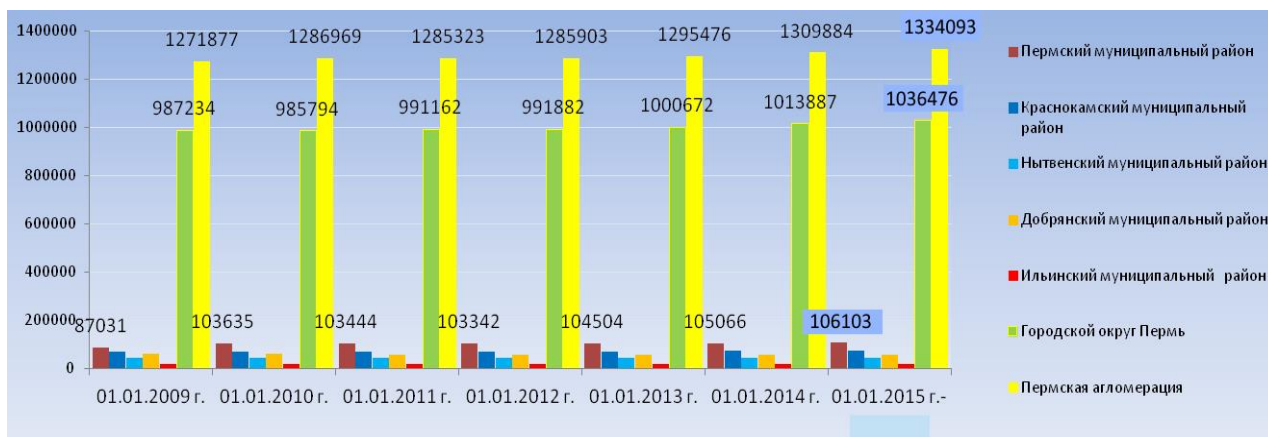

Пермская агломерация по своему уровню развития и получаемым эффектам находится в **переходном периоде от второго этапа к третьему**, что делает актуальным упорядочение процесса агломерирования и обеспечение эффективного управления устойчивым развитием территории.

Наиболее высокие показатели, характеризующие сельское расселение Пермской агломерации, наблюдаются в Пермском муниципальном районе: средняя людность сельских населенных пунктов – 476 человек, плотность сельского населения – 29 чел./кв.км. В Пермском муниципальном районе проживает 70 % жителей данной группы населения агломерации. Большая часть территории Пермского муниципального района входит в ядро и эколого-компенсационный пояс Пермской агломерации.

Каждый второй житель города Перми вовлечен в процесс использования территории, окружающей город, в рекреационных целях. Исследование рынка земли и жилищного строительства показало, что в последние годы в Пермском крае наблюдается интенсификация стихийных процессов развития Пермской агломерации, затрагивающая, в первую очередь, Пермский, Добрянский и Краснокамский муниципальные районы. Объемы продаж земельных участков в муниципальных районах Пермской агломерации увеличились в 30 раз. При этом динамика роста продаж земельных участков обусловлена, среди прочего, увеличением продажи земельных участков сельскохозяйственного назначения. При исследовании социальной интеграции следует учитывать, что в муниципальных районах Пермской агломерации значительную долю населения составляют жители сельской местности. При этом в силу процессов включения сельскохозяйственных земель в земельный рынок, обслуживающий коммерческие и рекреационные потребности горожан, именно сельские жители наиболее подвержены негативному влиянию процессов агломерации.

Одновременно набирает силу процесс отторжения земель под различного рода объекты, не связанные со специализацией сельских территорий: жилье и дачи для горожан,

промышленные, складские и торговые предприятия. Интересы сельского населения и вопросы модернизации социальной и инженерной инфраструктуры, которые ложатся дополнительным бременем на сельские поселения, как правило, игнорируются.

Таблица 6. Критерии Пермской агломерации	
Критерии агломерации	Характеристика ситуации в Пермской агломерации
Единая нормативно-правовая база	Отсутствует. В Градостроительном кодексе отсутствует понятие «агломерация». Взаимодействие осуществляется в рамках Соглашений муниципальных образований с министерствами Правительства Пермского края
Наличие единой системы инженерной и коммунальной инфраструктуры	Отсутствует. Нет программы комплексного развития коммунальной инфраструктуры поселений и городских округов в рамках агломерации, привязанной к Схеме ²³ территориального планирования субъекта Российской Федерации.
Компактность расположения населенных пунктов вокруг центрального ядра агломерации, обеспечивающая транспортную доступность в пределах 1 - 1.5 часов	Присутствует. Сформировалась в результате естественного процесса пространственного развития территории
Наличие комплексных социально-экономических проектов, затрагивающие интересы нескольких территорий	Отсутствует. Отсутствие координации при реализации инвестиционных проектов
Наличие четкой специализации территорий муниципальных образований агломерации с учетом наиболее эффективного направления использования	Отсутствует. Стихийный перевод земель из одного вида пользования в другой.
Общий потребительский рынок	Присутствует. Имеет моноцентричный характер.
Наличие маятниковой миграции: - суточной, обеспечивающей единство рынка труда (места работы и проживания); - сезонной, обеспечивающей использование рекреационных возможностей пригорода (отдых выходного дня, отпускной период, летний сезон).	Присутствует. Тенденция к усилению по мере роста объектов загородной недвижимости.
Сопоставимые стандарты качества и уровня жизни населения	Отсутствует. Качество жизни сельского населения в большинстве населенных пунктах существенно ниже, чем городского.
Общий рынок земли	Присутствует. Стихийно сформировался
Координация системы территориального развития и использования земель	Отсутствует. Планы строительства коттеджных поселков предусматривают увеличение населения в 2-3 раза, а социальная инфраструктура не планируется.
Рекреационные связи с центром агломерации	Присутствуют. Носят ярко выраженный характер с отрицательным антропогенным воздействием на окружающую среду

²³ См. Градостроительный кодекс РФ от 29 декабря 2004 г. N 190-ФЗ. Ст.9.

Согласованная экологическая политика	Отсутствует
Развитое социокультурное пространство	Отсутствует. Исключение разовые фестивали и туристические мероприятия.
Выравнивание уровня коммунальных и бытовых услуг	Отсутствует. Нет дифференциации тарифов.
Централизация деятельности по строительству, эксплуатации и развитию сетевой инфраструктуры и инженерных сооружений	Отсутствует. Возможны отдельные проекты ²⁴ .
Межмуниципальные инвестиционные проекты	Отсутствует
Межмуниципальные объекты общественной (социальной) инфраструктуры	Присутствуют.
Установление прямых межпоселенческих связей, дополняющих связи с ядром агломерации (зрелая агломерация).	Отсутствуют.

Следует учитывать, что в процессе «стихийного» освоения земельных ресурсов сельских территорий Пермской агломерации в целях жилищного строительства и рекреации формируются тенденции, которые в будущем могут привести к снижению капитализации земли и застройки на территории агломерации, повышению социальной напряженности, снижению инвестиционной привлекательности и конкурентоспособности Пермского края в целом. Рост числа жителей загородных домов, не имеющих постоянной регистрации, приводит к тому, что снижается обоснованность планирования социальной инфраструктуры. При этом происходит социальная, экономическая и институциональная реструктуризация сельской местности, что сопровождается изменением функций сельских поселений, транспортных потоков, условий экономической деятельности в сельской местности и моделей поведения жителей. Появляется необходимость и создаются предпосылки для преобразования отдельных сельских населенных пунктов в экономически интегрированные ареалы в составе Пермской агломерации.

1.5.2. Типология Пермского муниципального района

В соответствии с положениями Стратегии устойчивого развития сельских территорий Российской Федерации до 2030 года Пермский муниципальный район относится ко **второму типу** муниципальных образований субъектов Российской Федерации с различным характером освоения и сельскохозяйственного использования - **территория с полифункциональной сельской экономикой, сельским хозяйством пригородного типа и благоприятными социальными условиями развития сельской местности.**

Второй тип сельских территорий характеризуется наиболее тесным взаимопроникновением городов и сельской местности, бурным развитием сферы услуг и пригородного

²⁴ В рамках государственно-частного партнерства ОАО УК «Эко-система» построит на территории Прикамья пять современных полигонов, семь мусоросортировочных комплексов и 21 мусороперегрузочную станцию. Также компания рекультивирует свалки и полигоны, не соответствующие требованиям действующего федерального законодательства. Подробнее: <http://kommersant.ru/doc/2680718>

дачного и коттеджного строительства.

В регионах с полифункциональной сельской экономикой, сельским хозяйством пригородного типа и благоприятными социальными условиями развития сельской местности, характеризующихся высокой плотностью сельского населения, развитой инфраструктурой и активным жилищным строительством при высокопродуктивном сельскохозяйственном производстве, политика в области развития сельских территорий должна проводиться в основном по следующим направлениям:

- поддержка высокопродуктивного сельского хозяйства, ориентированного на производство высококачественного сырья и продовольствия для обеспечения жителей крупных городов России продуктами отечественного производства;

- создание условий для развития сельскохозяйственных рынков, в том числе кооперативных;

- сохранение и восстановление природных и аграрных ландшафтов, развитие экологически ориентированного сельского хозяйства, повышающего устойчивость экосистем и обеспечивающего жизнь и деятельность людей, проживающих в сельской местности, а также рекреацию городского населения;

- совершенствование земельных отношений и прекращение нерационального перевода земель сельскохозяйственного назначения в другие категории, поддержка промышленной и инфраструктурной субурбанизации, способствующей диверсификации сельской экономики и появлению новых рабочих мест для селян;

- содействие диверсификации сельской экономики на территориях пригородного типа, поддержка развития малого предпринимательства, в том числе крестьянских (фермерских) хозяйств и сельскохозяйственных кооперативов, для создания новых рабочих мест в сельской местности;

- содействие миграции населения в сельскую местность, поощрение строительства частных домов, поддержка сельских инфраструктурных проектов (благодаря увеличению миграционных потоков в сельскую местность, в том числе рекреационного характера, расширение сферы обслуживания приведет к созданию новых рабочих мест и развитию мелкого предпринимательства).

Данные направления развития сельских территорий характерны для Пермского муниципального района и коррелируются с положениями настоящей Стратегии.

1.5.3. Типология сельских поселений Пермского муниципального района

В соответствии с исторически сложившимся расположением сельских поселений Пермского муниципального района относительно краевой столицы города Перми, крупнейших водных объектов Пермского края и основных транспортных коридоров, типологию сельских поселений можно разделить на следующие категории:

Рисунок 9. Типология сельских поселений Пермского муниципального района по возможностям транспортных коммуникаций

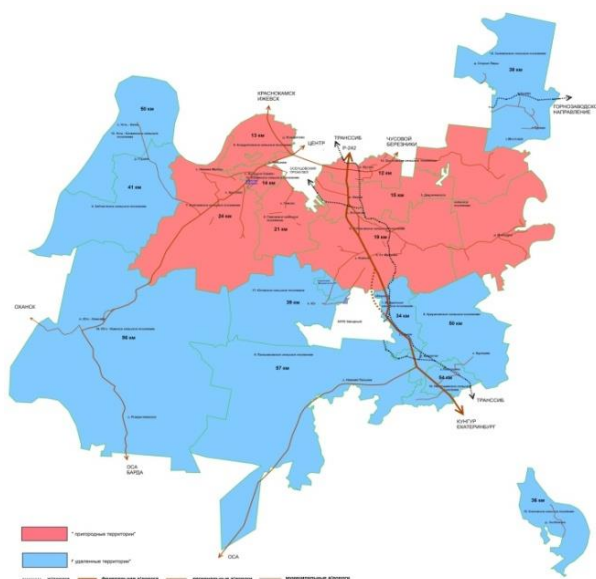

- по возможностям транспортных коммуникаций:

1) «пригородные» сельские поселения - среднее время доезда до города Перми менее 60 минут, в том числе с учетом расстояния до 30 км и близости к федеральным и/или региональным дорогам;

2) «удаленные» сельские поселения – среднее время доезда до города Перми более 60 минут, в том числе с учетом расстояния более 30 км и наличием в транспортном коридоре до Перми дорог местного значения (в том числе в ненормативном состоянии).

- по наличию потенциала роста и развития территории:

1) «территории экономического роста» - зоны деловой активности с имеющейся экономической деятельностью или потенциалом экономического роста, в том числе по новым видам деятельности;

2) «селитебные территории» - зоны жилищной застройки многоквартирными и/или индивидуальными жилыми домами, предполагающие прирост местного населения за счет миграционных потоков;

3) «природно-рекреационные территории» - зоны природных ландшафтов и рекреации, объекты культуры и туризма, сезонного дачного и круглогодичного организованного детского и семейного отдыха при наличии водных акваторий и природно-экологического потенциала;

4) «депрессивные территории» - территории, не имеющие соответствующих потенциалов роста.

Следует отметить, что территория любого сельского поселения в свою очередь распадается на территории населенных пунктов с соответствующим зонированием.

Таблица 7. Типология сельских поселений Пермского муниципального района				
№ п/п	Наименование сельского поселения	Экономический рост	Жилищное строительство	Рекреация
Пригородные сельские поселения				
1	Гамовское	+	+	
2	Двуреченское	+	+	+
3	Кондратовское	+	+	
4	Култаевское	+	+	+
5	Лобановское	+	+	
6	Савинское	+		
7	Фроловское	+	+	+
Удаленные сельские поселения				

8	Бершетское	+		
9	Заболотское		+	+
10	Кукуштанское	+		
11	Пальниковское	+		
12	Платошинское	+		
13	Сылвенское	+	+	+
14	Усть-Качкинское		+	+
15	Хохловское		+	+
17	Юго-Камское	+		+
16	Юговское	+		

Рисунок 10. Типология сельских поселений Пермского муниципального района по наличию потенциала роста и развития территории



Экономический рост. Территории «экономического роста и деловой активности»²⁵ - это территории сельских поселений, на которых уже функционируют хозяйствующие субъекты, а так же в соответствии со Схемой территориального планирования Пермского муниципального района имеется потенциал дальнейшего развития «традиционных» и новых перспективных для территории видов деятельности:

- сельского хозяйства;
- добывающих и обрабатывающих производств;
- торговли и логистики;
- новых видов бизнеса, в том числе индустрии развлечений.

Условием развития территории «экономического роста» является наличие ресурсной составляющей:

- потенциал транспортной инфраструктуры и логистики;
- потенциал инженерной (коммунальной) инфраструктуры;
- кадровый потенциал;
- потенциал жилья и социально-бытовой инфраструктуры.

²⁵ Экономическая специализация Пермского муниципального района в разрезе сельских поселений с учетом их типологии представлена в разделе «Справочные материалы» в таблице 6, стр.126

Критерием оценки развития территории экономического роста и деловой активности является:

- количество субъектов экономической деятельности
- фонд начисленной заработной платы работников;
- численность занятых в экономике сельского поселения;
- объем произведенной продукции собственного производства, выполненных работ и услуг.

К территориям экономического роста относятся все 7 «пригородных» сельских поселений Пермского муниципального района (Савинское, Гамовское, Култаевское, Фроловское, Двуреченское, Лобановское, Кондратовское) и 8 «удаленных» сельских поселений (Сылвенское, Кукуштанское, Платошинское, Пальниковское, Юго - Камское, Бершетское, Юговское).

Жилищное строительство. «Селитебные территории» - это территории сельских поселений, на которых в соответствии Схемой территориального планирования Пермского муниципального района предполагается развитие жилищного строительства, как многоквартирного, так и индивидуального.

Условием развития селитебных территорий является инфраструктурный потенциал:

- потенциал транспортной инфраструктуры, включая организацию движения общественного транспорта;
- потенциал коммунальной инфраструктуры;
- потенциал социально-бытовой и общественной инфраструктуры.

Критерием оценки «селитебной территории» является:

- прирост населения, в первую очередь за счет миграции;
- рост объемов частных инвестиций²⁶ в строительство жилищного фонда и инфраструктуры.

Основной показатель - численность населения.

К «селитебным территориям» относятся 6 «пригородных» сельских поселений Пермского муниципального района (Кондратовское, Фроловское, Култаевское, Лобановское, Двуреченское, Гамовское) и 4 «удаленных» сельских поселения (Сылвенское, Хохловское, Усть-Качкинское, Заболотское).

Рекреации. «Природно-рекреационные территории» - это территории сельских поселений, на которых в соответствии со Схемой территориального планирования Пермского муниципального района предполагается развитие садоводства, огородничества, индустрии отдыха и ландшафтного туризма.

Одним из важных атрибутов данных территорий, является наличие водных объектов, памятников истории и культуры, особых рекреационных зон.

Условием развития природно-рекреационных территорий является ресурсная составляющая:

- потенциал транспортной инфраструктуры;

²⁶ В случае преимущественного роста бюджетных затрат подобные инвестиции вряд ли могут быть отнесены к «локомотивам развития» территории.

- потенциал коммунальной инфраструктуры;
- кадровый потенциал;
- потенциал гостиничного фонда и социально-бытовой инфраструктуры.

Критерием оценки природно-рекреационной территории является:

- рост туристического потенциала.

Основной показатель:

- туристический поток.

К природно-рекреационным территориям относятся три «пригородных» сельских поселения Пермского муниципального района (Фроловское, Двуреченское, Култаевское) и 5 «удаленных» сельских поселений (Сылвенское, Хохловское, Усть - Качкинское, Юго-Камское, Заболотское).

На территориях с потенциалом роста депрессивными могут быть отдельные населенные пункты.

1.5.4. Типология населенных пунктов Пермского муниципального района

В типологическом отношении важно выделить такие величины людности, с которыми связаны существенные качественные особенности населенных пунктов Пермского муниципального района. В рамках настоящей Стратегии населенные пункты типологизированы следующим образом.

Особый тип - однодворки, одиночное обособленное жилье, представляет большинство пунктов с населением **менее 10 человек**. На 01.01.2015 года в Пермском муниципальном районе таких населенных пунктов - 48, в которых проживает 158 человек или 0,15 % населения района.

Малые населенные пункты, имеющие **от 10 до 1000 жителей**. Как и обособленные жилые точки в наибольшей степени зависят от ближайших более крупных населенных пунктов. Лишь выборочно (в одном малом населенном пункте для целой территориальной группы их) в них могут быть созданы некоторые элементы общественной (социальной) инфраструктуры (начальная школа, медицинский пункт, красный уголок, библиотека, сельский магазин - все самых малых размеров), предоставляющих населению сравнительно ограниченные возможности образовательного, медицинского и культурно-бытового обслуживания. На 01.01.2015 в Пермском муниципальном районе малых населенных пунктов - 151, в которых проживает 20 911 человек или 19,55 % населения района.

Средние населенные пункты, имеющие **от 1001 до 3000 жителей**. В населенных пунктах с людностью 1-3 тысячи человек создаются возможности заметного расширения круга общественной (социальной) инфраструктуры и обслуживающих учреждений, увеличения их размеров и технической оснащенности. При одновременном обслуживании населения ближайших малых населенных пунктов (транспортная доступность – до 30 минут или 5 км.) создается возможность постройки средней школы, участковой больницы и дальнейшего увеличения размеров большинства учреждений общественной (социальной) инфраструктуры. Обязателен центральный водопровод и газификация. На 01.01.2015 года в Пермском муниципальном районе средних населенных пунктов - 14, в которых проживает 25 561 человек или 24 % населения района.

Крупные населенные пункты, имеющие **от 3001 до 5000 жителей**. При размерах сельского населенного пункта в 3-5 тысяч жителей создаются наиболее благоприятные возможности для обеспечения городского уровня благоустройства и культурно-бытового

обслуживания с постройкой крупных типовых школ, домов культуры, спортивных сооружений, медицинских учреждений, объектов специализированной торговой сети и т.д. Обязательны центральный водопровод, канализация, теплоснабжение и газификация. На 01.01.2015 года в Пермском муниципальном районе крупных населенных пунктов - 4, в которых проживает 16 016 человек или 15 % населения района.

Крупнейшие населенные пункты, имеющие более 5000 жителей. При размерах населенного пункта от 5 тысяч жителей уровень и возможности общественной (социальной) инфраструктуры ни чем не отличается от условий близлежащих городов, а при наличии развитой транспортной инфраструктуры и сети общественного транспорта превосходит их. На 01.01.2015 года в Пермском муниципальном районе крупнейших населенных пунктов - 6, в которых проживает 44 126 человек или 41,3 % населения района.

Таблица 8. Типология сельских населенных пунктов Пермского муниципального района					
Тип населенного пункта	Численность, чел.	Количество, ед.	Проживает, чел.	Средняя людность, чел.	Доля, %
Однодворки	до 10	48	158	3	0,15
Малые	10-1000	151	20 711	137	19,58
Средние	1001-3000	14	25 361	1 812	23,94
Крупные	3001-5000	4	15 816	3 954	15
Крупнейшие	более 5000	6	44 057	7 343	41,33
Итого		223	106 103	479	100

Диаграмма 18. Распределение сельских населенных пунктов по количеству жителей на 01.01.2015 года (оценка)

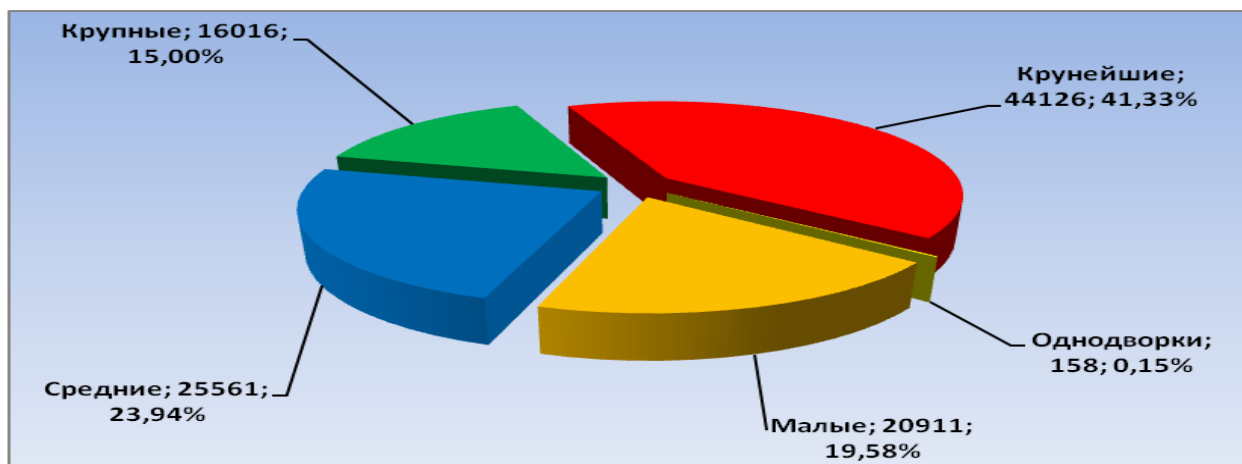

1.5.5. Пространственная организация (расселение) Пермского муниципального района.

Пространственная организация территории муниципального образования это, прежде всего, оптимальная система расселения населения, это сельские населенные пункты и связи между ними, это производство и природопользование, это общественная (социальная) инфраструктура. Все это связано с муниципальным управлением, осуществляемым на различных уровнях. Оптимальная система расселения должна способствовать

обеспечению эффективных темпов экономического и социального развития территории муниципального образования.

Рисунок 11. Система расселения Пермского муниципального района по состоянию на 01.01.2015 года

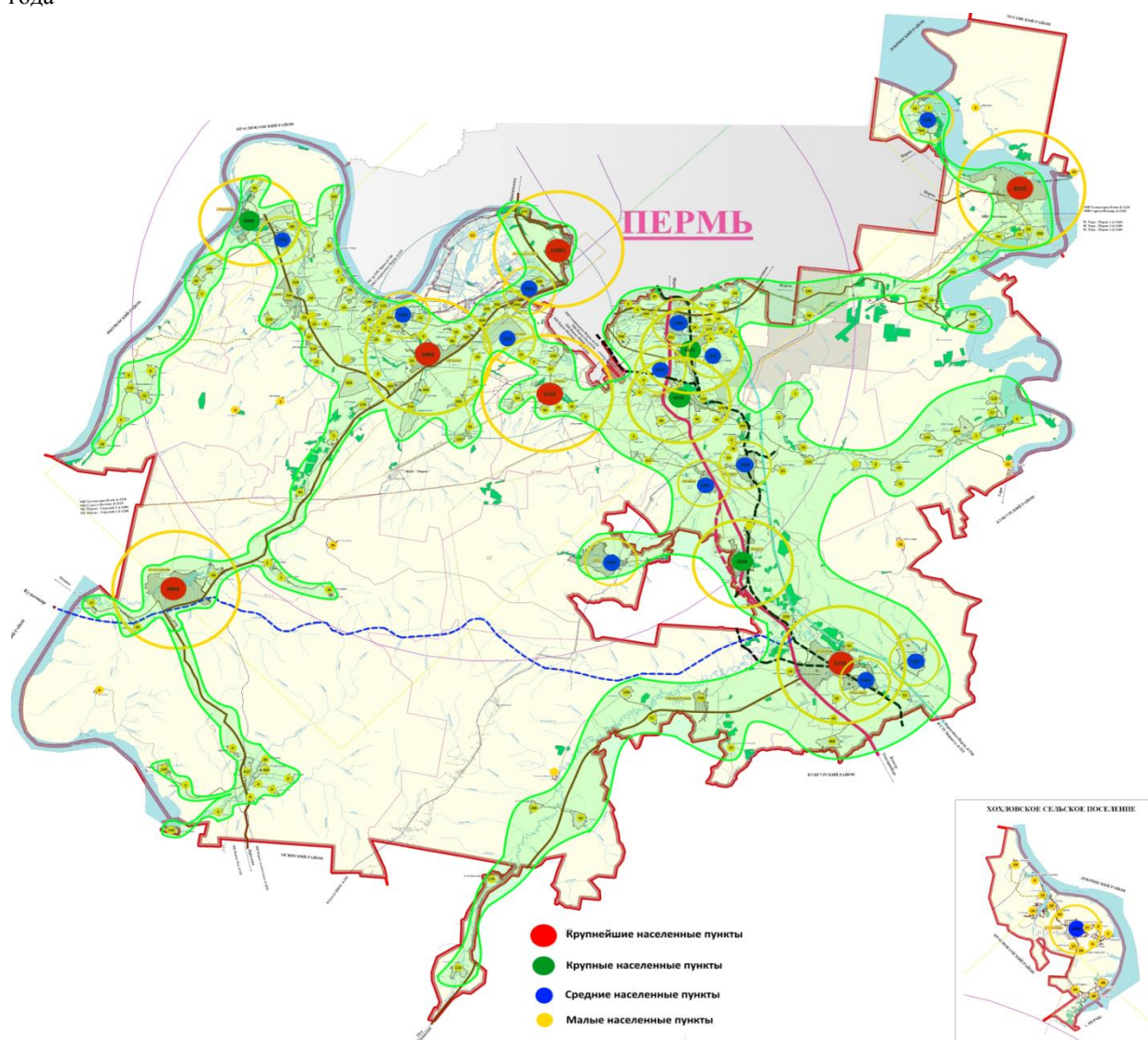

Основной задачей реконструкции сложившейся схемы сельского расселения является поиск оптимального числа и размеров населенных пунктов, необходимых для построения пространственной организации, обеспечивающей минимизацию транспортных издержек, издержек на поддержание инфраструктуры, эффективное использование ресурсов, доступ населения к различным социальным услугам и сохранение единства территории. Оптимизация пространственной организации территории с учетом числа и размеров исторически сложившихся населенных пунктов муниципального образования с учетом динамики их развития позволит сократить издержки на содержание населенных пунктов, обосновать денежные вложения на развитие социальной и инженерной инфраструктуры, повысить их эффективность. Систему расселения Пермского муниципального района можно охарактеризовать как «кустовую».

Кустовая система расселения – это совокупность сельских поселений и входящих в них сельских населенных пунктов различной величины и народнохозяйственного профи-

ля, объединенных развитыми территориально - производственными связями, общей инженерной инфраструктурой, единой сетью центров социально-культурного обслуживания и мест отдыха населения. Радиус транспортной доступности до центрального населенного пункта в местных кустовых системах расселения составляет 20-40 минут.

Рисунок 12. Пространственная организация Пермского муниципального района на 01.01.2015 г.

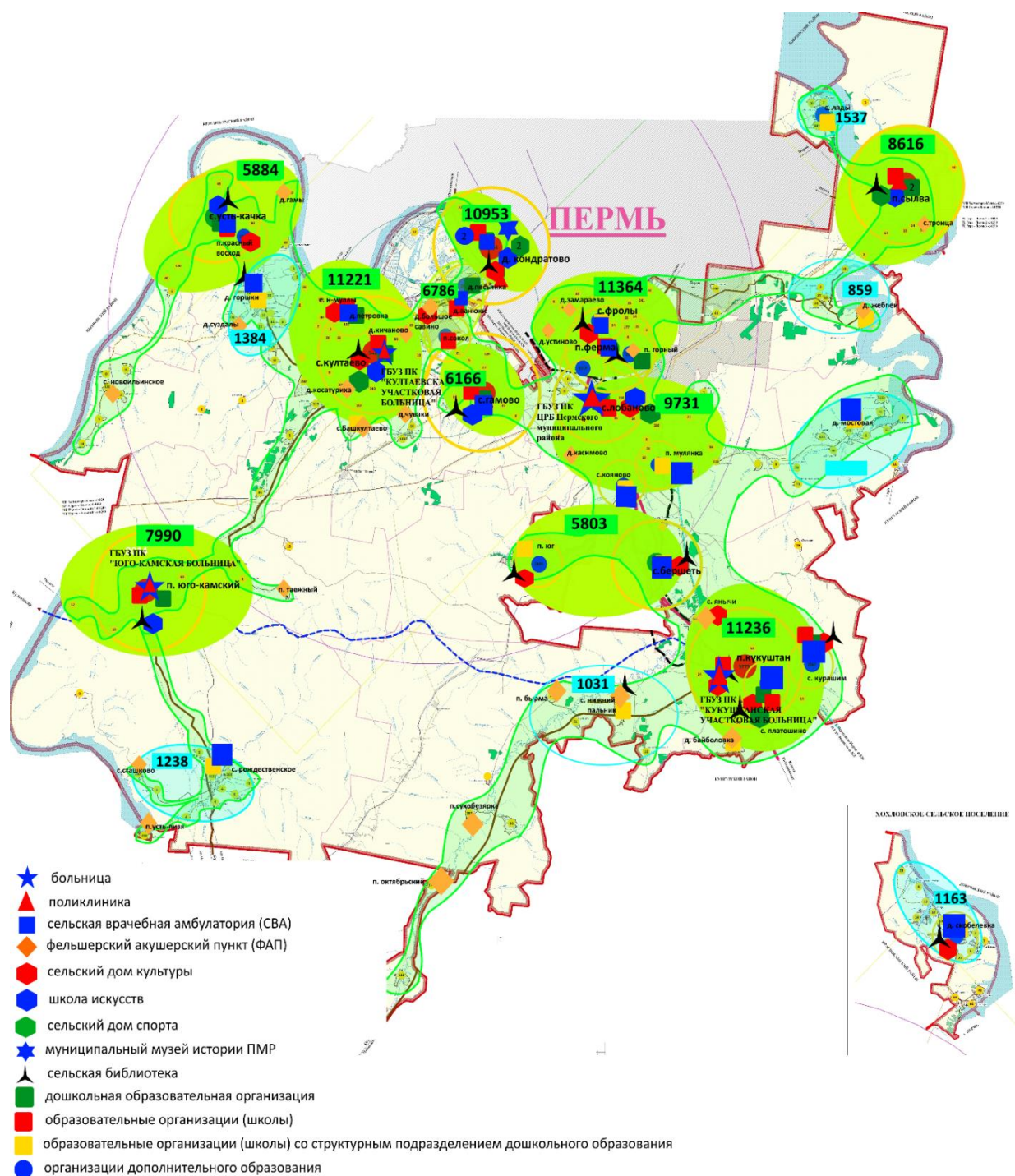

Исторически такие «кусты» населенных пунктов Пермского муниципального района расположены в черте ядра Пермской агломерации (Сылвенский, Фроловско-Двуреченский, Савинский и Гамовский), а также вдоль основных транспортных коридоров (Лобановский, Култаевский, Кукуштанский и Юго-Камский). В расчетный период

Стратегии кустовые системы селенных мест должны охватить всю хозяйственно-освоенную территорию Пермского муниципального района. Ориентация на развитие кустовых системы расселения обусловлена их перспективами роста по сравнению с рассредоточенным размещением населенных пунктов.

Одним из приоритетных направлений государственной политики в области развития сельских поселений в соответствии со Стратегией устойчивого развития сельских территорий Российской Федерации до 2030 года является **повышение качества жизни сельского населения**. Для успешной реализации этого направления в первую очередь необходимы:

- разработка системы территориальных (муниципальных) стандартов предоставления услуг образования, медицинского, ветеринарного, культурного, торгового, бытового и других видов обслуживания в сельских поселениях с учетом существующих систем расселения, транспортной и временной доступности соответствующих организаций;

- укрепление материально-технической базы предоставления социальных услуг, особенно услуг здравоохранения и ветеринарных услуг, с учетом временной и транспортной доступности;

- создание для инвалидов и других маломобильных групп населения безбарьерной среды, обеспечивающей инвалидам наряду с другими гражданами доступ к физическому окружению, транспорту, информации, связи и другим услугам, предоставляемым сельскому населению.

РАЗДЕЛ 2. ПРЕДПОСЫЛКИ ФОРМИРОВАНИЯ СТРАТЕГИИ СОЦИАЛЬНО - ЭКОНОМИЧЕСКОГО РАЗВИТИЯ ПЕРМСКОГО МУНИЦИПАЛЬНОГО РАЙОНА НА 2016-2030 ГОДЫ В УСЛОВИЯХ СОВРЕМЕННЫХ УГРОЗ И ОГРАНИЧЕНИЙ

2.1. Общемировые и общероссийские тенденции социально-экономического развития до 2030 г.

Валовой внутренний продукт. Динамика мирового ВВП на 2015-2030 гг. оценивается на уровне 3,4-3,5%. В то же время нарастание демографических барьеров роста, природных ограничений, а также повышение требований к финансовой сбалансированности в условиях сохранения в долгосрочной перспективе высокого долгового бремени будут препятствовать возвращению мировой экономики на высокие докризисные темпы роста в 4% и более в год. Дополнительным тормозом экономического роста в 2015-2030 гг. может стать более значительное сокращение численности трудоспособного населения в ведущих развитых странах, замедление темпов роста производительности труда и усиление экологических ограничений.

Нефть. Прогноз цен на нефть для основных сценариев развития основывается на том, что в среднесрочной перспективе продолжится нисходящая динамика цен под давлением низкого спроса и опережающего роста предложения, сокращения зависимости США от импорта нефти, опережающего развития альтернативных видов добычи нефти (в том числе «вязкой нефти»). В сопоставимых ценах прогнозируется, что в 2015-2016 гг. цены на нефть будут снижаться в среднем на 4% в год.

После 2016 г. вероятно возобновление сдержанного роста цен на нефть в результате ухудшения условий добычи при усилении спроса со стороны развивающихся стран. К 2030 г. цены на нефть достигают 110 долларов США за баррель в реальных долларах 2010 г. (164 доллара США за баррель в текущих ценах).

Пессимистичный прогноз предполагает возможно более значительное по сравнению с базовым вариантом снижение цен на нефть. К 2016 г. цена нефти Юралс может снизиться на 30% по сравнению с ценой 2013 г.. После 2016 г. возможна стабилизация ценовой динамики на уровне 75 долларов США за баррель в реальных долларах 2010 г. (110 долларов за баррель в текущих ценах).

Общероссийские тенденции социально-экономического развития до 2030 г. Российская экономика оказалась перед необходимостью за 1,5 года совершить рывок в повышении конкурентоспособности и импортозамещения, на который ранее потребовались бы многие годы. В этой связи становится актуальным вопрос о формировании новой промышленной и аграрной политики, которая должна обеспечить прорыв в повышении эффективности производства и учитывать как новые появившиеся вызовы, так и накопленный потенциал, при необходимости поворота в пользу открытой, действующей по мировым правилам экономики.

2.2. Прогнозные показатели социально-экономического развития России до 2030 года

Ожидаемые тенденции на внешних рынках и мировых рынках сырья не смогут вернуть себе роль основной движущей силы экономического роста экономики России.

При этом существенно возрастают структурные ограничения для роста, связанные

с неразвитостью инфраструктуры, устаревающим оборудованием, неблагоприятной демографией, а также возрастающим дефицитом квалифицированных кадров.

Умеренно-оптимистичный сценарий развития российской экономики характеризуется дополнительными импульсами инновационного развития и усилением инвестиционной направленности экономического роста. Модернизация энерго-сырьевого комплекса дополняется созданием современной транспортной инфраструктуры и конкурентоспособного сектора высокотехнологичных производств и экономики знаний.

Среднегодовые темпы роста российской экономики оцениваются на уровне 1,5 -2,0 % в течение 2015-2030 гг., что немного уступает темпам роста мировой экономики.

В то же время, с учетом фактически складывающейся ситуации прогноз развития может быть пересмотрен в худшую сторону.

Демография. Консервативный и умеренно-оптимистичный варианты долгосрочного прогноза социально-экономического развития Российской Федерации характеризуется ростом численности постоянного населения до 147²⁷ млн. человек к 2020 г. с последующим снижением до 145,8 млн. человек в 2030 г.

Суммарный коэффициент рождаемости по данному сценарию стабилизируется на уровне 1,6-1,7. Тенденция демографического старения населения приведет к росту общего коэффициента смертности до 13,8 в 2030 г. (13,3 в 2012 г.). Ожидаемая продолжительность жизни к 2030 г. увеличится до 74 лет.

Численность населения трудоспособного возраста уменьшится с 86,6 млн. человек в 2012 г. до 78,6 млн. человек в 2030 г., численность населения старше трудоспособного возраста возрастет с 32,8 млн. человек до 40,4 млн. человек к 2030 г., численность населения моложе трудоспособного возраста увеличится с 23,8 млн. человек в 2012 г. до 24,3 млн. человек в 2030 г.

2. 3. Факторы экономического роста

Роль капитала, труда и эффективности в долгосрочном экономическом росте.

В базовом консервативном сценарии развития около половины экономического роста обеспечивается инвестициями в расширение производственного капитала (мощностей), которые в период 2015-2018 гг. увеличиваются в среднем на 2,3% в год. Расширение производственного капитала (мощностей) обеспечивает вклад в экономический рост на 0,5-1,0 % в год.

Другая половина экономического роста обеспечивается ростом производительности, которая в основном связана с использованием возможностей «догоняющего роста».

Фактор роста, связанный с улучшением качества человеческого капитала и разработкой инноваций, в консервативном сценарии в среднем обеспечивает около 0,5 % роста ВВП.

Спрос на отечественные технологии формируется в соответствии с потребностями обеспечения интересов национальной безопасности и обороны, энерго-сырьевого сектора, среднетехнологичных секторов, транспортной системы, агробизнеса, а также сферы человеческого капитала (здравоохранения и образования). Основным вызов связан с коренным изменением поведения бизнеса, резким увеличением частных инвестиций в НИОКР, активным поиском и формированием новых рынков, выходом с новыми продуктами и услугами в существующие рыночные ниши.

²⁷ с учетом населения Крымского ФО

Рост производительности труда становится ключевым параметром для обеспечения устойчивого экономического роста в условиях ограничений предложения на рынке труда.

Рост производительности будет определяться внедрением не только нового оборудования и новых технологий производства, но и методов «бережливого производства», оптимизации существующих мощностей и рабочих мест.

Значительный потенциал роста производительности труда существует в сельском хозяйстве за счет внедрения комплексных инновационных технологий.

Таблица 9. Рост производительности труда по выпуску на одного занятого к уровню 2011 года, %				
	2012 г.	2015 г.	2018 г.	2020 г.
Всего по ВВП	103	113	127	135
Сельское хозяйство	98	119	133	143
Добыча полезных ископаемых	99	100	103	106
Обрабатывающая промышленность	104	118	141	158
Энергетика	100	104	110	114
Торговля	105	113	126	137
Транспорт и связь	101	108	114	118

Развитие человеческого капитала и качества жизни. Развитие человеческого капитала (богатства) выступает и как цель, и одновременно, как важнейший фактор экономического роста. Его динамика определяется изменением социальной структуры общества и возрастанием доли среднего класса, сближением динамики заработной платы и производительности труда, изменением соотношения заработной платы в бюджетном и корпоративном секторах, инвестициями в сферы образования и здравоохранения.

Будет осуществляться реализация мероприятий по созданию условий, способствующих повышению качества рабочей силы, развитию территориальной и профессиональной мобильности, а также обеспечению работодателей профессиональными кадрами необходимой квалификации в рамках реализации мероприятий по повышению трудовой мобильности населения.

В случае успешного решения задач модернизации экономики в связи со снижением трудоемкости производства и роста производительности труда численность работников крупных и средних предприятий будет приобретать тенденцию к снижению. Особенно сильно данная тенденция будет проявляться на предприятиях обрабатывающего сектора. Одновременно будет наблюдаться рост занятости в других секторах экономики, в первую очередь связанных с оказанием услуг населению.

2.4. Основные принципы формирования Стратегия социально-экономического развития Пермского муниципального района на 2016-2030 годы.

1. Агломерационный подход к формированию Стратегии социально-экономического развития Пермского муниципального района на 2016-2030 годы с учетом тенденций развития краевого центра г. Пермь и интересов всех участников процесса обеспечения устойчивого развития территории.

2. Отказ от конкуренции между муниципальными образованияами, и обеспечение условий для получения синергетического эффекта от реализации межмуниципальных

проектов и программ, развития сотрудничества и взаимодействия в рамках Пермской агломерации.²⁸

3. Комплексность разработки Стратегии социально-экономического развития Пермского муниципального района как единого территориального исторически сложившегося комплекса, выполняющего производственно-экономическую, социально-демографическую, культурную, природоохранную, рекреационную и другие общественно значимые функции.

4. Гарантирование сельским территориям государственной и муниципальной поддержки, обеспечивающей более полное и эффективное использование их ресурсного потенциала.

5. Повышение уровня самообеспеченности муниципальных образований как результат эффективной реализации ресурсного потенциала территории.

6. Сбалансированность территориального развития за счет обеспечения соответствия планируемой антропогенной нагрузки на территорию её ресурсным (рекреационным) возможностям.

7. Устойчивое развитие сельских поселений Пермского муниципального района.

8. Обеспечение равной доступности сельского населения к качественному образованию, медицинской помощи и другим социальным услугам.

9. Обеспечение занятости в местах компактного проживания сельского населения

10. Обеспечение использования потенциала развития всех сельских населенных пунктов за счет развития сети центров межпоселенческого и межмуниципального обслуживания;

11. Равная доступность к ресурсам экономического роста.

12. Диверсификации сельской экономики и расширения источников формирования доходов сельского населения.

13. Повышения качества жизни населения Пермского муниципального района.

14. Единство цепочки: производство – переработка – хранение - доступ к потребителю.

²⁸ См. п. 2. 6. 2. «Конкуренция муниципалитетов» программы СЭР Пермского МР на 2011-2015 гг.

РАЗДЕЛ 3. СТРАТЕГИЯ СОЦИАЛЬНО - ЭКОНОМИЧЕСКОГО РАЗВИТИЯ ПЕРМСКОГО МУНИЦИПАЛЬНОГО РАЙОНА НА 2016-2030 годы

3.1. Анализ сложившихся тенденций и проблем в экономике и социальной сфере Пермского муниципального района.

Динамика основных показателей социально-экономического развития территории Пермского муниципального района за период 2008 – 2014 гг. позволяет сделать некоторые выводы о сложившихся тенденциях.

Трудовые ресурсы. Численность населения территории Пермского муниципального района стабильно растет, начиная с 2012 г.

Наряду с этим сохраняется отрицательная тенденция сокращения численности населения в трудоспособном возрасте. Сохраняется негативная тенденция сокращения с каждым годом среднесписочной численности работников крупных и средних предприятий района. Остается проблема нехватки специалистов средней и высшей квалификации в социальной сфере.

Пространственная организация территории. Выбранная специализация Пермского муниципального района в качестве комфортабельного пригорода мегаполиса с опорой на активное градостроительное развитие привело к обострению целого комплекса проблем:

- увеличение антропогенной нагрузки на территорию за счет сезонной миграции без увлечения доходной части местного бюджета, направленного на решение возникающих проблем;
- обеспечение занятости населения в местах проживания;
- инфраструктурные ограничения, высокий уровень износа объектов жилищно-коммунального хозяйства и стоимости жилищно-коммунальных услуг;
- низкая транспортная доступность из-за неудовлетворительного состояния дорожной сети, когда 24% муниципальных дорог не отвечает нормативным требованиям;
- необходимость дальнейшего развития системы санитарной очистки территории Пермского муниципального района в части селективного сбора, сортировки и утилизации ТБО, а также других видов отходов более высокой группы опасности;
- необходимость развития инфраструктуры ритуальных услуг, строительство новых мест захоронений (кладбищ).

Социальная сфера и сфера услуг. Большинство объектов социальной сферы построены хозяйственным способом более 25 лет назад без наличия утвержденной проектно-сметной документации, в связи с чем многие объекты не соответствуют в настоящее время требованиям пожарной безопасности и санитарно-гигиеническим требованиям. Крайняя недостаточность объектов сферы услуг на территории удаленных от города Перми сельских поселений (прачечные, химчистки, мастерские по ремонту бытовой техники и др.).

Здравоохранение. Несмотря на реализацию Программы модернизации здравоохранения Пермского края и передачу с 01.07.2014 года полномочий в сфере здравоохранения на краевой уровень, в Пермском муниципальном районе наблюдается:

- недостаточный охват жителей района профилактическими мероприятиями и диспансеризацией;
- неотработанность трехуровневой системы организации медицинской помощи на уровне Пермского муниципального района;

- уровень первичной заболеваемости выше краевого;
- высокая смертность мужчин в трудоспособном возрасте;
- отсутствие согласованного с муниципалитетом стандарта медицинского обслуживания населения на территории Пермского муниципального района с учетом его пространственной организации;
- необходимость системного решения вопроса обеспеченности и укомплектованности медицинскими кадрами, как врачебными, так и средним медицинским персоналом, омоложения кадров;
- отсутствие программы социальной поддержки медицинских работников, позволяющей решить проблему привлечения и закрепления на селе перспективных специалистов.

Образование. Анализ ситуации в сфере образования Пермского муниципального района показывает серьезные положительные изменения в отрасли с 2010 г.: выстроена система работы с одаренными детьми, в автономные учреждения преобразовано 26 образовательных организаций, лицензии имеются у всех образовательных учреждений, очередь в ДОУ сократилась на 60 %.

В то же время требуют своего решения следующие проблемы и ограничения:

- несоответствие ресурсного (кадрового, финансового, материально-технического) обеспечения сферы образования задачам социально-экономического развития Пермского района;
- сильная дифференциация по доступности образовательных услуг между образовательными организациями, работающими в разных социокультурных условиях;
- несоответствие инфраструктуры образовательных организаций всех уровней образования принципу доступности образовательной услуги в соответствии с современными требованиями и стандартами для различных категорий детей и молодежи, в том числе с ограниченными возможностями здоровья;
- недостаточно эффективное использование новых форм и технологий образовательного процесса, включая использование информационных, сетевых, дистанционных, коммуникационных и других технологий;
- низкие темпы повышения компетентностей педагогических и управленческих кадров и обновления их состава, в том числе притока молодых специалистов в сферу образования;
- слабая ориентация педагогических и управленческих кадров на достижение высоких результатов.

Проблема цикличности «демографических ям» создает серьезные затруднения с планированием количества мест для детей разных возрастов в дошкольных и школьных организациях.

Культура. В условиях перехода на муниципальное управление и модернизации сферы культуры, кадровая проблема становится одной из ключевых, так как экономический потенциал отрасли культуры в первую очередь определяют трудовые ресурсы. На текущий момент созданы благоприятные условия для привлечения и закрепления на селе высококвалифицированных кадров. Идет обновление и модернизация материально-технической базы отрасли. Актуальной проблемой развития сегодня становится выравнивание условий деятельности культурно - досуговых учреждений, находящихся в ведении администраций сельских поселений, с целью оказания социальных услуг в соответствии с

единым стандартом, обеспечения равной доступности к сфере культуры жителей самых отдаленных населенных пунктов. Это, в свою очередь, предполагает выработку на уровне Пермского муниципального района единой для всех сельских поселений программы развития сферы культуры и досуга, определяющий вклад каждого из уровней бюджета в развитие приоритетных направлений культурно-просветительской деятельности, общие критерии оценки эффективности этой работы.

Экология. Масса выбросов загрязняющих веществ в атмосферу имеет тенденцию к снижению. Не исключено, что при более полном охвате предприятий Пермского муниципального района и его жителей учетом объемов образующихся отходов от хозяйственной деятельности и ЖКХ показатели могут измениться в сторону увеличения.

Дополнительным фактором негативного влияния на окружающую среду становится миграционный прирост населения и рост его автомобилизации.

Экономическая сфера. «Традиционными» отраслями экономики Пермского муниципального района являются:

- сельское хозяйство;
- добыча топливно-энергетических полезных ископаемых и стройматериалов;
- обрабатывающие производства, в том числе производство пищевых продуктов;
- строительство;
- транспорт и связь.

Стоимостные показатели состояния экономики демонстрируют положительную динамику. Актуальными для экономики Пермского муниципального района становятся вопросы эффективности производств, опережающего роста производительности труда по сравнению с ростом заработной платы, снижение себестоимости продукции и повышение рентабельности. Острой проблемой является снижение объемов инвестиций в реальный сектор экономики. В целом, в экономике района наблюдается медленный рост производительности труда, предопределяющий низкие темпы экономического развития. Существующая структура экономики не обеспечивает стабильные высокие темпы экономического роста и занятость населения.

Сельское хозяйство. В сельском хозяйстве района отмечается незначительное улучшение основных производственных показателей, таких как размер посевных площадей, поголовье крупного рогатого скота, производство молока и мяса.

Основными причинами относительно медленного развития отрасли сельского хозяйства являются:

- неблагоприятные условия функционирования сельского хозяйства, которые затрудняют доступ сельскохозяйственных товаропроизводителей к рынкам новых технологий, финансовых, материально-технических и информационных ресурсов, сбыта готовой продукции;
- финансовая неустойчивость отрасли, обусловленная нестабильностью рынков сельскохозяйственной продукции, сырья и продовольствия, недостаточным притоком частных инвестиций;
- низкие темпы структурно-технологической модернизации отрасли, обновления основных производственных фондов, не решенные системные проблемы – снижение почвенного плодородия, неразвитая система семеноводства и племенного животноводства, вопросы собственности на землю и имущество сельскохозяйственных организаций;

- дефицит квалифицированных кадров, вызванный низким уровнем и качеством жизни в сельской местности;

- отсутствие сельскохозяйственных потребительских кооперативов.

Причинами, сдерживающими развитие малых форм хозяйствования на селе, являются:

- пассивность населения в целом;
- отсутствие организации закупок сельскохозяйственной продукции у населения, трудности ее сбыта на рынках;

- трудности доступа к финансовым ресурсам;

- трудности в приобретении средств малой механизации и оборудования;

- отсутствие пастбищ для выпаса скота;

- трудности в строительстве животноводческих помещений и других необходимых производственных объектов.

Малое предпринимательство. Туризм. Малое предпринимательство в Пермском муниципальном районе в основном представлено в розничной торговле, жилищно-коммунальном хозяйстве, сфере сервиса и бытовых услуг, строительстве и транспорте. Наблюдается оживление малого бизнеса в сельском хозяйстве, в сфере туризма. Основные проблемы и сдерживающие факторы:

- высокие налоги;

- дефицит оборотных средств;

- недостаточность развитости материально-технической базы;

- значительные трудности выхода на новые и существующие рынки и доступа к кредитным, финансовым, земельным и инвестиционным ресурсам.

Основные проблемы, тормозящие развитие одной из перспективных сфер экономики района - туризма:

- низкое качество турпродукта, однообразный досуг;

- недостаток комфортабельных средств размещения;

- неразвитость такого направления как развлекательный туризм «week-end tour» («тур на уик-энд»), включающий туры в тематические парки развлечений;

- неудовлетворительное состояние дорог к объектам туристского показа, отсутствие придорожного сервиса, подъездных путей, стоянок, смотровых площадок, системы обеспечения безопасности;

- слабо развитая инженерная и сервисная инфраструктура на территориях перспективного развития туристской и рекреационной сферы;

- недостаточный уровень квалификации персонала принимающих центров;

- недостаточное количество предприятий общественного питания с приемлемым сервисом;

- слабая скоординированность деятельности 38 субъектов сферы туризма, отсутствие единой политики в сфере туризма, недостаток маркетинговых мероприятий, рекламных акций, информационных материалов о туристическом потенциале района и, как следствие, невысокий туристический имидж Пермского муниципального района в целом.

Муниципальный бюджет. Общей проблемой бюджета Пермского муниципального района является недостаток собственной доходной базы по сравнению с потребностью в финансировании расходных обязательств, принимаемых в соответствии с полномочиями, установленными Федеральным законом от 6 октября 2003 г. N 131-ФЗ

«Об общих принципах организации местного самоуправления в Российской Федерации» **из-за действующего механизма выравнивания бюджетной обеспеченности.** К бюджетным проблемам можно так же отнести нисходящую динамику доли собственных доходов в консолидированном бюджете. Отрицательную динамику имеют планируемые доходы от использования муниципального имущества. Продолжающиеся изменения в распределении полномочий между уровнями бюджетов и источников их финансирования, сказываются на точности бюджетного планирования. Консолидированный бюджет Пермского муниципального района сохраняет дотационный характер.

Диаграмма 19. Структура бюджета по поступлениям.

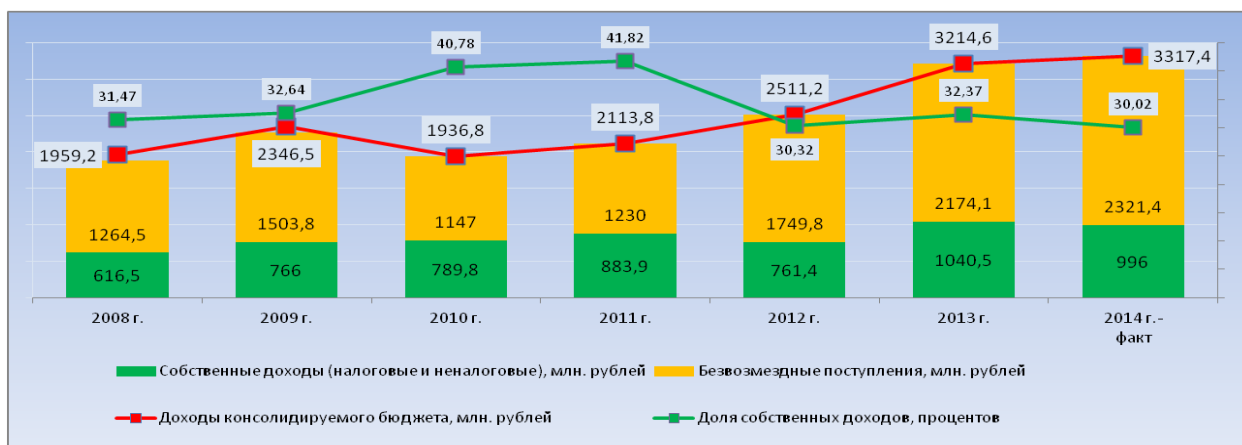

Основными проблемами в области бюджетной политики являются:

- относительно высокий уровень недоимки в консолидированный бюджет района, в большей степени – по земельному налогу, налогу на имущество физических лиц, транспортному налогу по физическим лицам из-за отсутствия действенных рычагов управления данным процессом согласно действующему в настоящий момент законодательству Российской Федерации;
- незавершённость надлежащего оформления прав собственности на земельные участки и недвижимое имущество на территории Пермского муниципального района;
- высокая зависимость бюджета района от объемов финансовой помощи, передаваемой из краевого бюджета;
- отсутствие критериев оценки эффективности действующих форм поддержки субъектов предпринимательства;
- высокие риски роста дефицита бюджета в связи с развивающимся жилищным строительством, накладывающим существенные обременения на муниципальные бюджеты сельских поселений и района в целом.

3.2. Риски и ограничения развития Пермского муниципального района.

Согласно укрупненной классификации основных направлений развития Пермского муниципального района можно выделить основные группы факторов, способных оказывать негативное влияние на уровень конкурентоспособности:

- инфраструктурные;
- экономические;
- социальные;
- административные.

В каждой группе факторов можно выделить приоритетные с точки зрения накладываемых ограничений и степени риска их реализации.

Инфраструктурные ограничения связаны с неспособностью инженерной и транспортной инфраструктуры обеспечить бесперебойное обслуживание потребностей развивающегося производства и жилищного сектора с соблюдением требований комплексного пространственного развития и ограничений по уровню антропогенной нагрузки на территорию.

Экономические ограничения связаны с ограниченными сроками продовольственных санкций, введенных правительством РФ, с отсутствием «биржи идей и инвестиционных проектов» в отраслях экономики, являющихся приоритетными для территории Пермского муниципального района, с формализацией доступа субъектов малого и среднего предпринимательства к финансово-кредитным ресурсам, с низкой вовлеченностью в процессы экономического развития Пермского муниципального района организаций науки и инноваций регионального уровня на долгосрочной основе, с отсутствием согласованной инвестиционной политики с краевыми властями и неразвитостью межмуниципального экономического сотрудничества.

Социальные ограничения связаны с уровнем (качеством, стоимостью и номенклатурой) жилищных и социально-бытовых услуг, оказывающих существенное влияние на процесс жизнедеятельности населения Пермского муниципального района, на продолжительность жизни, на его миграционные предпочтения. Существенным сдерживающим фактором является и структура миграционного притока, уровень обеспечения общественной безопасности, уровень напряженности в межконфессиональных и межнациональных отношениях.

Административные ограничения связаны с дефицитом квалифицированных кадров для организации и обеспечения эффективного управления на уровне сельских поселений. Повышение степени риска реализации этого ограничения связано с отсутствием полной и достоверной информационной базы данных (муниципальной статистики) об объектах управления, утвержденных стандартов оказания муниципальных услуг, методической и методологической базы для повышения эффективности реализации 131 – ФЗ, отсутствием документов планирования развития территории Пермского муниципального района как части Пермской агломерации.

Негативные тенденции в развитии территории усугубляются формирующимся отрицательным воздействием агломерационного эффекта на социально-экономические показатели Пермского муниципального района:

- рост антропогенной нагрузки;
- миграционный отток квалифицированной рабочей силы;
- недополучение налоговых доходов;
- рост социальных обязательств по территориям интенсивной застройки.

3.3. Факторы, определяющие социально-экономическое развитие Пермского муниципального района.

Перспективы развития любой территории в первую очередь обусловлены базовыми факторами, которые формируют преимущества или барьеры её пространственного развития. В «новой экономической географии» выделяют две группы таких факторов.

Факторы «первой природы». К факторам первой природы относятся:

1) природно-сырьевые:

- обеспеченность природными ресурсами, которые востребованы рынком (минеральными, земельными, лесными, водными);

2) геоэкономические:

- выгодное географическое положение Пермского муниципального района, в том числе приграничное положение на путях глобальной торговли, снижающее транспортные издержки и облегчающее трансляцию инноваций.

Факторы «второй природы». К факторам второй природы относятся:

1) инфраструктурные:

- развитие инженерной и транспортной инфраструктуры;

- доступность и стоимость коммунальных и бытовых услуг.

2) экономические:

- особенности экономической специализации Пермского муниципального района

(II тип)

-ресурсный потенциал:

- финансовый потенциал;

- трудовые ресурсы;

- предпринимательская активность и другие экономические факторы;

- платёжеспособность населения.

3) социальные:

- развитость сферы общественных (социальных) услуг;

- общественная безопасность;

- социальная дифференциация и другие социальные факторы.

4) управленческие:

- качество муниципального управления;

- система государственного регулирования;

- нормативно-правовое обеспечение;

- институциональная инфраструктура поддержки предпринимательства;

- бюрократические барьеры и другие административные факторы.

Дополнительным импульсом развития и более эффективного использования ресурсов Пермского муниципального района должен стать положительный потенциал **агломерационного эффекта**.

Все эти факторы воздействуют на развитие территорий в разных сочетаниях и в разной степени. Особенностью территориального развития Пермского муниципального района является повышенная роль факторов «второй природы». При этом следует отметить, что факторы «второй природы», как и факторы географического положения, могут работать как стимулы развития, так и как барьеры развития.

На текущий момент Пермский муниципальный район отличается:

- низким агломерационным эффектом, а порой и его отрицательным значением;

- неразвитой с точки зрения потребностей перспектив развития транспортной инфраструктурой;

- снижением качества человеческого потенциала и депопуляцией;

- рецессией в экономической сфере и, в первую очередь, в сельском хозяйстве;

- недостаточностью мотивации субъектов малого предпринимательства для организации и развития собственного дела в связи с трудностями выхода на новые и существующие рынки.

В целом, к основным **конкурентным преимуществам** Пермского муниципального района можно отнести:

- выгодное геоэкономическое положение;
- потенциал и возможности развития инженерной инфраструктуры (газ, электро-снабжение, водоснабжение и водоотведение, утилизация отходов);
- развивающаяся транспортная сеть;
- земельные ресурсы, обеспечивающие потребности развития сельского хозяйства, переработки сельхозпродукции, строительства логистических и торговых центров, промышленных производств;
- агроприродные условия, благоприятные для ведения сельского хозяйства на большей части территории;
- научный потенциал территории²⁹;
- значительный туристско-рекреационный потенциал, имеющий хорошо выраженную территориальную дифференциацию.

Выгодное геоэкономическое положение Пермского муниципального района создает условия для развития функций, связанных с реализацией интересов краевого центра и иногородних партнеров. Это транспортно-логистическая функция и создаваемые на ее основе сборочные производства и производства продуктов питания из сырья, поступающего от местных производителей, из других территорий края и других регионов, туристско-рекреационная и селитебная функция.

3.4. Основные итоги анализа социально – экономического развития Пермского муниципального района с использованием методологии SWOT – анализа.

Проведение анализа социально-экономического развития территории связано с обработкой большого массива самых разнообразных показателей и включает в себя оценку множества самых различных позиций по отраслям экономики и социальной сферы.

В результате появляется общее представление проблем и возможностей развития территории. На основе полученной информации была разработана SWOT - матрица³⁰ для анализа сильных и слабых сторон направлений развития, имеющим определяющее значение для территории Пермского муниципального района в настоящее время, а также возможностей и угроз, которые могут иметь существенное значение для развития территории в будущем.

По данным SWOT – анализа, полученным в ходе опроса экспертов и зафиксированным в матрице, сформирована диаграмма, которая включает в себя численные значения (по столбальной шкале) оценки приоритетов различных направлений в развитии

²⁹ ГНУ Пермский научно-исследовательский институт сельского хозяйства Россельхозакадемии, Пермская государственная сельскохозяйственная академия имени академика Д.Н. Прянишникова, Пермский государственный национальный исследовательский университет, Пермский агропромышленный техникум и др.

³⁰ SWOT-матрица для анализа сильных и слабых сторон и перспектив социально-экономического развития Пермского муниципального района на 2016-2030 годы представлена в разделе «Справочные материалы» в таблице 7, стр. 127-130.

Пермского муниципального района (перспективы) и численные значения рисков реализации Стратегии социально-экономического развития..

Диаграмма 20. SWOT-анализ СЭР Пермского муниципального района



Диаграмма 21. Приоритетные направления реализации Стратегии СЭР Пермского муниципально-го района на 2016-2030 г.г. в экономической сфере (SWOT- анализ)



3.5. Предложения по развитию Пермского муниципального района как конкурентоспособного муниципального образования Пермского края.

При формировании Стратегии социально-экономического развития Пермского муниципального района на 2016-2030 гг. как конкурентоспособной, развивающейся территории целесообразно учитывать основные общецивилизационные тенденции.

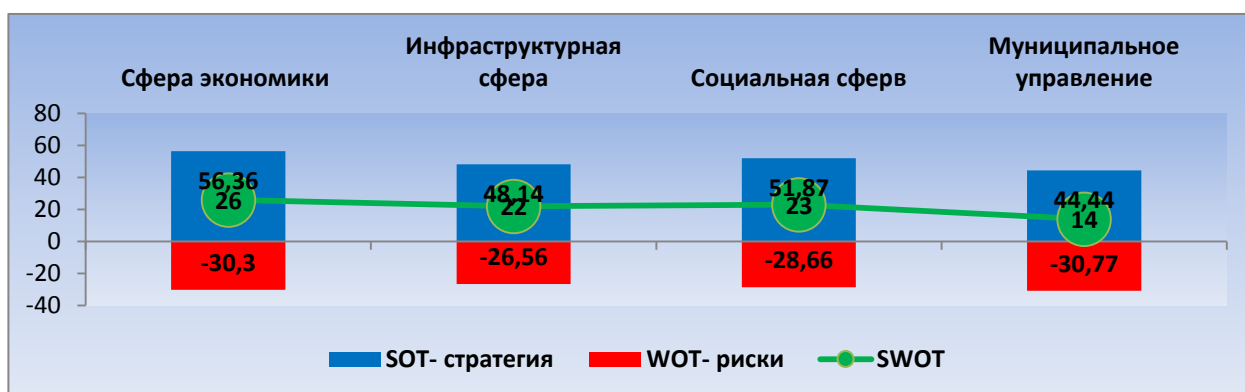
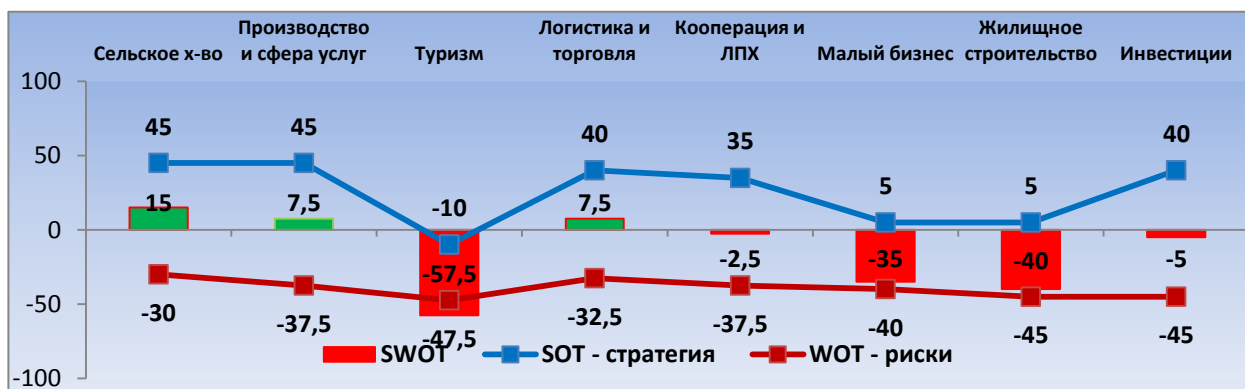
Как уже отмечалось ранее, Пермская агломерация и входящий в нее Пермский муниципальный район находятся в переходном периоде от второй к третьей стадии развития. **На втором этапе** развития агломераций усиливаются устремленные к центру агломерации потоки маятниковой миграции, а так же происходит формирование единого рынка труда агломерации. **Третий этап** развития агломерации – характеризуется появлением единого функционально связанного пространства, осуществление ряда функций (производство, развлечение, потребление) ядра агломерации переносится на периферию, в города-спутники, получают развитие пригородные территории, образуется единое экономическое пространство, агломерация становится важным узлом в территориальной структуре национальной экономики.

Согласно определению, данного ОЭСР, под конкурентоспособностью территории понимается степень возможности территории при условиях свободного и справедливого

рынка производить товары и услуги, которые отвечают требованиям мировых рынков при одновременном сохранении или повышении реальных доходов своих граждан.

Таким образом, потенциал территории материализуется в количестве функционирующих хозяйственных субъектов и численности постоянно проживающих на территории жителей. Как отмечает ряд специалистов, именно миграция населения является основным индикатором оценки конкурентоспособности территории. В регионе с высокими доходами наблюдается чистый приток населения, а в регионе с низкими доходами - чистый отток. Соответственно, чем выше уровень жизни населения, тем более конкурентоспособной является территория. А основными факторами миграционной привлекательности территории является занятость (рабочие места) с соответствующим уровнем оплаты труда, а также доступность и комфортность жилья.

Привлекательность территории для бизнеса определяется в первую очередь условиями производства, влияющими на стоимость производимой продукции (товаров и услуг), поскольку предприятия конкурируют на основе ценовых и неценовых качеств своей продукции, которые, в свою очередь, зависят от месторасположения производства. Преимущества месторасположения бизнеса определяется такими факторами как развитость транспортной инфраструктуры, наличие производственных площадок, оснащенных соответствующей инженерной инфраструктурой, стоимость земли и рабочей силы, налоговые преференции.

Соответственно, территория, выступая «оболочкой», местной окружающей средой фирм становится конкурентоспособной, если обеспечивает функционирующему бизнесу определенные преимущества от размещения на данной территории.

Таким образом, основным направлением повышения конкурентоспособности территории должно стать более эффективное использование имеющегося природного потенциала: земельных, водных, лесных, минерально-сырьевых ресурсов, которые недооценены и не используются в полной мере. Решение проблем нехватки квалифицированных трудовых ресурсов, неразвитости производственного, инфраструктурного, инновационного, образовательного, финансового и потребительского потенциала, должно осуществляться на основе использования уникальной возможности включения **Пермского муниципального района в агломерационные связи с городом Пермь и другими муниципальными образованиями, интегрируемых в агломерацию.**

Основными показателями, характеризующими, успешность и устойчивость развития территории Пермского муниципального района являются:

- численность населения территории;
- численность экономически активного населения;
- количество функционирующих хозяйственных субъектов;
- объем отгруженных товаров собственного производства, выполненных работ и услуг крупными и средними предприятиями и организациями;
- размер среднемесячной номинальной начисленной заработной платы работников крупных и средних предприятий и организаций;
- общая площадь жилых помещений в расчете на одного жителя;
- размер и доля собственных доходов бюджета района и сельских поселений в консолидированном бюджете Пермского муниципального района.

В современных условиях сельская местность, окружающая города, все более интегрируется в особую форму оптимальной организации расселения, характерную для пост-

индустриального общества, и превращается в региональный город. Это своего рода переходная зона, лежащая между застроенными городским и пригородным ареалами центрального города и сельскохозяйственным хинтерландом³¹. В поселениях вблизи крупных городов уже не так интенсивно занимаются сельским хозяйством, а для проживающего там населения характерна маятниковая миграция. В основном здесь проживает население, работающее в городах. Их привлекает относительная дешевизна жилья, потребность в отдельном доме, возможность проживать на природе, в более экологически чистых районах растить детей, возможность содержать животных. То есть отдельные сёла и деревни, в связи с быстрым развитием урбанизации, становятся «спутниками-спальнями» близлежащих городов. Сельская местность все чаще используется в рекреационных целях. Расширяются территории, занимаемые дачами, спортивно-оздоровительными торгово-развлекательными комплексами.

Отсюда вытекает ещё одно направление, определяющая конкурентоспособность территории Пермского муниципального района – **жилищное и дачное строительство**.

Представителями теории расселения давно подмечен тот факт, что основная часть сельского населения все больше стягивается к транспортным магистралям. Близость транспортных (автомобильных, железнодорожных) сетей, крупных железнодорожных узлов, морских (речных) портов обеспечивает некоторую экономическую защищенность для населения. В связи с этим в теории пространственной экономики возникло понятие «коридоры роста», или «коридоры развития». Соответственно, можно говорить ещё об одном конкурентном преимуществе территории Пермского муниципального района, требующего своего развития – дальнейшее **развитие транспортной инфраструктуры и связанного с ней дорожного и логистического сервиса**.

Своеобразными «точками роста» становятся международный аэропорт «Большое Савино», судоходная река Кама, «транзитные» автодороги федерального и регионального значения, электрифицированные железнодорожные пути (Транссиб).

Связанность территорий Пермского муниципального района с центром Пермской агломерации может быть повышена за счет развития и интеграции с сетью городского общественного транспорта. В том числе легкорельсового или троллейбусного электро-транспорта в направлениях Пермь – п. 5-я Ферма, д. Большая Мось (Фроловское сельское поселение), Пермь - д. Кондратово (Кондратовское сельское поселение), а также за счет реконструкции магистралей при въезде в город Пермь.

Инвестиционная привлекательность территории Пермского муниципального района как существенный элемент её конкурентоспособности создается за счет формирования инвестиционных площадок, представляющих интерес как для хозяйственной деятельности, для жилищного строительства, так и для отдыха и рекреации³².

Одну из основных ролей в усилении конкурентных преимуществ территории Пермского муниципального района должно играть местное политическое и администра-

³¹ Нем. Hinterland: hinter за, позади + land страна – район, прилегающий, тяготеющий к промышленному, торговому центру, порту и т. п.

³² См. Стандарт деятельности органов местного самоуправления Пермского края по обеспечению благоприятного инвестиционного климата, разработанного Пермским краевым региональным отделением Общероссийской общественной организации «ДЕЛОВАЯ РОССИЯ» (Протокол от 21.03.2014 № 3/14). Стандарт разработан на базе «Стандарта деятельности органов исполнительной власти субъекта Российской Федерации по обеспечению благоприятного инвестиционного климата в регионе» Агентства стратегических инициатив (Москва, 2011).

тивное руководство. От него зависит, будут ли условия окружающей для хозяйствующих субъектов среды благоприятными для дальнейшего развития, а жилищный фонд – комфортным для проживания.

Основными задачами местного самоуправления становится выработка политики развития территории с учетом интересов и возможностей всех уровней бюджета, бизнес-сообщества и населения, создание условий для обеспечения полной занятости населения и роста их уровня жизни, увеличение доли собственных бюджетных доходов. Эффективное решение этих задач почти полностью зависит от положительной результативности деятельности предприятий и организаций, расположенных на территории муниципального образования. Вследствие этого необходимо повысить эффективность взаимодействия органов местного самоуправления и хозяйствующих субъектов с целью содействия саморазвитию территории социально-экономического района.

Опыт проводимых экономических преобразований в регионах России показал в какой степени благополучие жителей определенной территории зависит от способности органов местного самоуправления принимать нестандартные решения в пределах своих полномочий.

С учетом всего вышесказанного следует сделать вывод о том, что на формирование конкурентоспособности сельского муниципального образования влияют следующие факторы: месторасположение, природно - ресурсный потенциал, транспортная доступность, экономический потенциал, инфраструктурное обеспечение, уровень инвестиций, человеческий потенциал, уровень жизни населения, степень взаимодействия экономических субъектов в рамках территориального кластера, качество муниципального управления.

Ключевым показателем конкурентоспособности для муниципального образования «Пермский муниципальный район» на расчетный период Стратегии является **численность постоянно проживающего на территории Пермского муниципального района населения.**

Исходя из всего вышесказанного, можно сформулировать основные постулаты Стратегии социально-экономического развития Пермского муниципального района на 2016- 2030 годы.

3.6. Миссия Пермского муниципального района

Следует отметить, что трудно определять миссию для организаций, деятельность которых строго регламентирована сверху. Полномочия и функционал органов управления муниципальным образованием жестко регламентируется федеральным законодательством³³. С учетом этого, можно говорить о миссии территории, занимающее определенное административно-географическое положение и обладающее соответствующим, уникальным ресурсным потенциалом роста.

В этом плане, миссия формулируется как фундаментальное представление о смысле жизнедеятельности местного сообщества, как вектор развития во внешней среде. Основой формирования миссии муниципального образования является улучшение качества жизни его населения. Миссии должны быть свойственны:

³³ Статья 15. Вопросы местного значения муниципального района Федерального закона от 06.10.2003 N 131-ФЗ (ред. от 27.05.2014) "Об общих принципах организации местного самоуправления в Российской Федерации"

Реалистичность - соответствие ресурсным, управленческим, территориальным и социально-экономическим возможностям Пермского муниципального района;

Специфичность - основанность на уникальных особенностях Пермского муниципального района;

Действенность - миссия придает процессу развития определенное направление действий, проявления активности, мотивацию всех субъектов стратегического планирования;

Прозрачность - миссия должна быть понятна как субъектам, проживающим на территории Пермского муниципального района, так и внешним партнерам, разделяться ими;

Преимственность - миссия Пермского муниципального района должна иметь выраженную социальную направленность и связь с направлением развития региона и страны в целом;

Перспективности - миссия должна быть устремлена в будущее и не должна зависеть от текущего состояния Пермского муниципального района.

С учетом этих предпосылок короткий вариант миссии может быть сформулирован следующим образом:

Пермский муниципальный район – зеленый пояс Пермской агломерации.

Расширенный вариант миссии предполагает, что Пермский муниципальный район как «зеленый пояс» Пермской агломерации - это:

- территория отдыха и рекреации для жителей города Перми и других территорий Пермского края и России, отвечающая самым высоким стандартам экологического благополучия;

- экологически чистая территория, привлекательная для дачного и жилищного строительства;

- территория экологически чистых сельскохозяйственных производств с глубокой переработкой продукции, минимизирующей загрязнение окружающей среды;

- территория инновационных производств и бизнесов, использующих наилучшие доступные технологии, снижающие антропогенную нагрузку на окружающую среду;

- территория использования наилучших доступных технологий по утилизации отходов жизнедеятельности человека, рециклинга отходов промышленной деятельности, сохранения экологического баланса территории;

- территория использования экологически чистых, возобновляемых, альтернативных источников энергии, бережливого отношения к ресурсам, высокой энергоэффективности;

- территория активного участия местного населения в пропаганде и реализации здорового образа жизни, «зелёного» движения, сохранения и приумножения возобновляемых природных богатств территории;

- территория научных исследований по районированию производств сельскохозяйственных культур и животноводства.

Устойчивое развитие территории Пермского муниципального района может быть обеспечено лишь за счет усилий его жителей, которые в свою очередь должны получить более высокий уровень своей жизни. Таки образом, ключевую роль в реализации Страте-

гии социально-экономического развития Пермского муниципального района на 2016-2030 годы, должно сыграть устойчивое ядро местного сообщества, способное быстро самоорганизоваться для решения возникающих проблем.

Действенным инструментом в руках органов местного самоуправления должна стать эффективная система управления районом, построенная на принципах субсидиарности и саморегулирования и интегрированная в систему управления Пермской агломерации.

Материальной основой развития Пермского муниципального района является человеческий и ресурсный потенциал территории, а также устойчивые природные комплексы, способные справляться с задачами саморегулирования и самовоспроизводства при увеличении техногенной нагрузки и глобальных экосистемных изменениях.

Связанность территории Пермского муниципального района, выравнивание уровня и качества жизни во всех его системах кустовых селенных мест должно обеспечиваться разветвленной и надежной инженерной инфраструктурой.

Видение желаемого будущего Пермского муниципального района может быть конкретизировано в следующих характеристиках его основных элементов:

Население. Численность постоянного населения растет как за счет естественного прироста, так и за счет положительного сальдо миграции.

При этом обеспечивается постоянный качественный рост структуры проживающих на территории района жителей за счет повышения доли населения со средним специальным и высшим образованием.

Средняя продолжительность жизни при рождении к 2030 году превышает среднероссийский показатель.

Состав населения района многонационален, созданы условия для развития поликультурности для сохранения национальной и культурной идентичности народов, традиционно проживающих на территории района.

Пространственная организация территории. Пространство Пермского муниципального района полицентрично с точки зрения разнообразия «точек роста», и моноцентрично с точки зрения включенности в Пермскую агломерацию. Являясь «зеленым поясом Пермской агломерации», Пермский муниципальный район является привлекательным для жилищного и дачного строительства, организации экологически чистых производств, а также для развития мест отдыха, рекреации и туризма.

Все территории перспективного роста обеспечены необходимой инженерной и общественной (социальной) инфраструктурой, имеют высокий уровень благоустройства и озеленения. Строительство жилья и размещение населения приближено к создаваемым рабочим местам, что ограничивает необходимость ежедневного перемещения большинства населения на дальние расстояния.

Территории опережающего жилищного строительства постепенно урбанизируются с сохранением высокого уровня экологической безопасности, они полностью обеспечены социальной, общественно-досуговой, торговой инфраструктурой, которая адаптируется под меняющиеся запросы жителей.

Высокая мобильность жителей Пермского муниципального района обеспечена скоординированным развитием надежной и доступной сетью коммуникаций в пределах Пермской агломерации.

Транспорт. Общественный транспорт имеет разветвленную сеть и высокую доступность, в том числе за счет интеграции в городскую сеть Перми. Повышается связанность населенных пунктов Пермского муниципального района за счет развития сети автомобильных дорог.

В рамках Пермской агломерации Пермский муниципальный район становится логистическим центром грузовых потоков, перевозимых по железной дороге, дорогам федерального и регионального значения, водным и воздушным транспортом.

В условиях роста числа личных автомобилей, Пермский муниципальный район становится местом строительства ряда транспортно-пересадочных хабов, позволяющих уменьшить поток грузовых и легковых автомобилей, проходящих через центр города Перми.

Окружающая среда. Пермский муниципальный район — безопасный, благоустроенный, зеленый, чистый район проживания. Экологическая обстановка здесь соответствует российским стандартам. Окружающая среда способствует улучшению здоровья населения, продлению активного периода жизнедеятельности, рождению здоровых детей.

Экономика. Район становится ведущим производителем экологически чистой сельскохозяйственной продукции с высоким уровнем переработки, ориентированной на внутренний и внешний рынок.

Во всех ведущих сферах экономики, в том числе в муниципальном секторе экономики, обеспечивается высокая производительность труда при оптимальной степени занятости населения (низкий уровень безработицы и наличие предложения квалифицированных кадров).

Качество жизни. По основным характеристикам качества жизни, таким как здоровье, семейная жизнь, общественная жизнь, занятость и материальное благополучие, политическая стабильность и общественная безопасность, политические и гражданские свободы, гендерное равенство район является лидером Пермского края.

Сформирована действенная система социальной поддержки малоимущих слоев населения и людей с ограниченными возможностями.

Образование и наука. На территории района сформирована система непрерывного образования, позволяющая его жителям иметь доступ ко всем уровням образования и повышения квалификации с сохранением места жительства и рабочего места, обеспечивающей занятость и самореализацию потенциала личности, а также обеспечивающей потребности развивающейся экономики и социальной сферы в квалифицированных кадрах.

Территория района становится центром научных исследований в сфере селекции растений и животноводства для северных территорий России.

Общественная безопасность. На территории Пермского муниципального района обеспечена безопасная среда для проживания и хозяйственной деятельности за счет обеспечения межнационального и межконфессионального согласия всех групп населения, снижения уровня преступности на территории (в том числе употребления психотропно-активных веществ), повышения дорожно-транспортной и пожарной безопасности, а также снижения угроз возникновения чрезвычайных ситуаций мирного и военного времени.

Культура и туризм. Развитая дорожная инфраструктура, развернутая сеть объектов дорожного сервиса, оборудованные места отдыха превращают Пермский муниципальный район в центр притяжения отдыхающих и туристов всех категорий, включая иностранных.

Общество. Сформировано гражданское сообщество. Институты гражданского общества представляют интересы всех групп населения Пермского муниципального района. Гражданское общество является организованным, активным, профессиональным. Его представители активно вовлекаются в процесс подготовки и принятия управленческих решений, касающихся вопросов социально-экономического развития.

Муниципальное управление. Представительные органы власти избираются при высоком уровне избирательной активности населения и его активном участии в оценке эффективности их деятельности. Представительная и исполнительная ветви власти открыты и подотчетны населению, восприимчивы к нуждам жителей.

3.7. Система стратегических целей и задач по приоритетным направлениям Стратегии социально - экономического развития Пермского муниципального района на 2016-2030 годы

Согласно Стратегии устойчивого развития сельских территорий Российской Федерации на период до 2030 года, целями государственной политики в области устойчивого развития сельских территорий на период до 2030 года являются:

- создание благоприятных социально-экономических условий для выполнения сельскими территориями их общенациональных функций и решения задач территориального развития;

- обеспечение стабилизации численности сельского населения и создание условий для его роста за счет снижения смертности, увеличения ожидаемой продолжительности жизни, уменьшения миграционного оттока населения;

- обеспечение занятости, повышение уровня и качества жизни сельского населения с учетом современных требований и стандартов;

- повышение эффективности сельского хозяйства и вклада сельских территорий в социально-экономическое развитие страны. Государственная политика в области обеспечения устойчивого развития сельских территорий осуществляется в соответствии со следующими принципами:

- развитие сельской местности как единого территориального исторически сложившегося комплекса, выполняющего важные общественно значимые функции и вносящего значительный вклад в комплексное социально-экономическое развитие Российской Федерации;

- обеспечение конституционных прав граждан, проживающих в сельской местности, в том числе обеспечение доступности и качества государственных и муниципальных услуг;

- создание условий для повышения доступности и качества иных социально значимых услуг, предоставляемых сельским жителям на возмездной основе;- использование различных форм государственной поддержки для обеспечения благоприятных условий социально-экономического развития сельских территорий, всестороннего использования существующего экономического и социально-демографического потенциала;

- партнерство между государством, органами местного самоуправления, бизнесом и сельским населением в целях обеспечения устойчивого развития сельских территорий;- использование потенциала развития всех сельских населенных пунктов с выделением центров межселенного обслуживания;

- расширение и углубление связей сельских территорий с городами, интегрирование сельских территорий в единую общеэкономическую систему на основе агропромышленной интеграции и кооперации, развития современных экономически эффективных форм организации хозяйственной деятельности организаций всех форм собственности;

- развитие в сельской местности местного самоуправления, институтов гражданского общества, всех форм кооперации, повышение участия сельского населения в принятии решений по вопросам развития сельских территорий;

- рациональное природопользование, сохранение и улучшение традиционных агроландшафтов, бережное отношение к невозполнимым природным ресурсам;

- создание дополнительных высокотехнологичных рабочих мест в организациях агропромышленного комплекса в сельской местности;

- наличие мер по стимулированию привлечения внебюджетных источников в целях комплексного развития социально-инженерной инфраструктуры и улучшения жилищных условий в сельской местности.

Стратегия развития Пермского края нацелена на повышение численности постоянного населения Пермского края, рост числа вовлеченных в экономическую деятельность жителей края, а также увеличение количества людей, временно находящихся на территории Пермского края с личными, деловыми и общественными целями.

Основной целью Программы социально-экономического развития Пермского края на 2012-2016 гг. является обеспечение комплексного и сбалансированного развития Пермского края, повышение его конкурентоспособности, рост качества жизни населения, улучшение демографической ситуации, перевод экономики на инновационный путь развития.

В соответствии с Программой социально-экономического развития Пермского муниципального района Пермского края на 2011 — 2015 гг. стратегическая цель социально-экономического развития Пермского муниципального района обозначена как стабильное повышение качества жизни населения, обеспечиваемое экономическим ростом, развитием социальной сферы и среды проживания.

С учетом складывающихся трендов общественного развития и задач социально-экономического развития более высоких уровней, а также уже реализуемые Пермским муниципальным районом приоритеты, стратегическую цель социально-экономического развития Пермского муниципального района на 2016-2030 годы можно сформулировать следующим образом:

Стабильное повышение уровня жизнедеятельности населения Пермского муниципального района, обеспечиваемое устойчивым экономическим ростом, соответствующим развитием социальной сферы и качеством муниципального самоуправления.

Эта цель социально-экономического развития, в свою очередь, в расчетном периоде Стратегии декомпозируется на более локальные цели, среди которых выделим четыре ключевых блока локальных целей:

- инфраструктурных;
- экономических;
- социальных;

- управленческих, реализация которых в долгосрочной перспективе позволит улучшить **интегральный показатель** эффективности деятельности муниципальных органов управления – **рост человеческого потенциала территории.**

Инфраструктурная сфера. Включает в себя четыре взаимосвязанных сегмента:

- дорожная инфраструктура;
- инженерная инфраструктура;
- коммунальная инфраструктура;
- инфраструктура объектов благоустройства.

Цели: Инфраструктурное обеспечение экономического роста территории и повышения качества жилищно-коммунальных услуг.

Задачи:

- 1) Повышение транспортной доступности и связанности населенных пунктов Пермского муниципального района;
- 2) Развитие инженерных сетей на территории кустовых селенных мест;
- 3) Развитие коммунальной инфраструктуры для расширения номенклатуры и качества коммунальных услуг, оказываемых жителям населенных пунктов Пермского муниципального района по доступным ценам в рамках политики повышения энергоэффективности;
- 4) Развитие межпоселенческой системы санитарной очистки территории Пермского муниципального района с использованием наилучших доступных технологий сбора – сортировки – переработки - утилизации и захоронения бытовых (коммунальных) и промышленных отходов,

и как следствие, **повышение инвестиционной привлекательности территории района за счет инфраструктурной подготовки инвестиционных площадок для включения их в деловой оборот.**

Экономическая сфера. Включает в себя «традиционные» отрасли экономики района (сельское хозяйство, обрабатывающая промышленность, добыча природных ископаемых) и новые «точки роста» (логистика, рекреация и туризм, жилищное и промышленное строительство, формирование инвестиционных площадок).

Цели: Создание условий для устойчивого экономического роста, обеспечивающего высокий уровень занятости, достойный уровень доходов, профессиональную самореализацию и качественный рост населения.

Задачи:

- 1) Повышение эффективности использования ресурсного потенциала территории Пермского муниципального района;
- 2) Повышение устойчивости развития сельских территорий за счет диверсификации экономики Пермского муниципального района и формирования единого агропромышленного комплекса: производство – хранение – переработка - транспортировка - сбыт сельскохозяйственной продукции;
- 3) Создание устойчивой в долгосрочной перспективе системы занятости населения Пермского муниципального района как основы для повсеместного увеличения благосостояния населения и обеспечения стабильности;
- 4) Повышение степени бюджетной самообеспеченности территорий Пермского муниципального района и сельских поселений;

5) Создание условий для развития крупных сельскохозяйственных предприятий индустриального типа;

б) Формирование рекреационно-туристического и досугового кластера как потенциальной «точки роста» экономики Пермского муниципального района;

7) Создание условий для развития малого бизнеса, в том числе в сфере коммунальных и бытовых услуг;

8) Формирование экономики нового агломерационного типа на основе развития горизонтальных и вертикальных хозяйственных и социальных связей сельских поселений Пермского муниципального района и города Перми, взаимной кооперации во всех сферах жизнедеятельности, повышения уровня научного, статистического и кадрового обеспечения устойчивого развития территорий Пермского муниципального района.

Социальная сфера.³⁴ Включает в себя совокупность муниципальных и государственных социальных услуг, оказываемых жителям Пермского муниципального района по установленному перечню в соответствии со стандартом социальной услуги по объему, периодичности и качеству её предоставления.

Цели: Повышение качества и доступности социальных услуг за счет развития общественной (социальной) инфраструктуры.

Задачи:

1) Повышение доступности (обеспечение равной доступности) и качества услуг здравоохранения, образования, спорта и культуры, общественной безопасности для населения Пермского муниципального района на уровне действующих федеральных стандартов;

2) Обеспечение социальной защиты и помощи лицам, находящимся в трудных жизненных ситуациях;

3) Создание условий для формирования сети по оказанию бытовых, досуговых и сервисных услуг жителям всех населенных пунктов Пермского муниципального района, в том числе за счет развития мобильных форм сервиса.

Муниципальное управление.³⁵ Включает в себя систему взаимоотношений органов местного самоуправления Пермского муниципального района между собой, с органами государственной власти Пермского края и РФ, самоорганизованным населением, бизнес-сообществом для удовлетворения потребностей населения Пермского муниципального района за счет эффективного использования имеющихся ресурсов и обеспечения устойчивого развития местного сообщества.

Цели: Повышение эффективности муниципального управления.

Задачи:

1) Совершенствование нормативно-правовой базы, регламентирующей пространственное и социально-экономическое развитие Пермского муниципального района во взаимосвязи с документами стратегического характера более высокого уровня и сопредельных муниципальных образований;

2) Установление долгосрочных научных и образовательных связей с вузами и научно-исследовательскими организациями, расположенными в городе Перми и в Перм-

³⁴ В терминах Федерального закона Российской Федерации от 28 декабря 2013 г. N 442-ФЗ "Об основах социального обслуживания граждан в Российской Федерации", национального стандарта РФ ГОСТ Р 52143-2003 Социальное обслуживание населения. Основные виды социальных услуг.

³⁵ Качество муниципального управления и качество жизни населения муниципального образования находятся в диалектической взаимосвязи.

ском муниципальном районе с целью обеспечения актуальных научных исследований по приоритетным направлениям социально-экономического развития района и Пермского края, повышения квалификации бюджетных и отраслевых специалистов;

3) Развитие инфраструктуры поддержки малого и среднего предпринимательства и потребительской кооперации, включая крестьянские (фермерские) хозяйства и товарные личные подсобные хозяйства, на территории Пермского муниципального района;

4) Повышение качества взаимодействия органов местного самоуправления Пермского муниципального района с общественным самоуправлением (ТОС), органами государственной власти других уровней и бизнес-сообществом;

5) Повышение качества муниципального управления как результата реализации таких принципов управления как гласность и публичность, обоснованность и преемственность;

6) Совершенствование мер по подбору, расстановке, подготовке и переподготовке, повышению квалификации управленческих кадров в муниципальной и бюджетной сферах;

7) Создание и развитие электронных сервисов, направленных на упрощение процедур взаимодействия между муниципальными органами власти и населением территории, перевод муниципальных услуг в электронный вид, развитие инфраструктуры доступа к электронным услугам, повышение открытости деятельности администрации Пермского муниципального района;

8) Совершенствование организационной структуры органов местного самоуправления исходя из целей Стратегии социально-экономического развития Пермского муниципального района на 2016-2030 годы;

9) Увеличение доли ресурсов, привлекаемых для реализации Программ Пермского муниципального района из вышестоящих бюджетов, государственных фондов и в рамках муниципально-частного партнерства.

3.8. Система ключевых показателей и целевых индикаторов реализации Стратегии социально-экономического развития Пермского муниципального района на 2016-2030 годы

Структура и иерархия ключевых показателей и целевых индикаторов реализации Стратегии социально экономического развития Пермского муниципального района на 2016-2030 годы по сферам деятельности с учетом пространственной организации представлена в Приложении 1, стр. 105-107.

3.9. Приоритетные направления Стратегии социально - экономического развития Пермского муниципального района на 2016-2030 годы

Приоритетным направлением социально-экономического развития Пермского муниципального района, вытекающим из установленной на расчетный период Стратегии цели, с учетом полномочий³⁶ Пермского муниципального района и сельских поселений входящих в его состав, является **повышение уровня жизнедеятельности населения Пермского муниципального района**. Достижение этой цели обеспечивается эффективной деятельностью в ключевых направлениях развития, определяемых сложившимся

³⁶ Перечень полномочий определяют: Земельный Кодекс, Бюджетный Кодекс, Жилищный Кодекс, 131-ФЗ «Об общих принципах организации местного самоуправления в Российской Федерации» и др.

функциональным назначением (видом использования) земель района: **зоны жилищной застройки** с сопутствующей инфраструктурой, **зоны экономического роста и деловой активности, природно-рекреационные зоны**. В свою очередь, исходя из группировки основных видов деятельности, выделим в качестве приоритетных объектов стратегического планирования **инфраструктурную, экономическую и социальную** сферы. В качестве фактора, влияющего на эффективность реализации ресурсного потенциала территории Пермского муниципального района, будем рассматривать **муниципальное управление**.

3.9.1. Демография

В соответствии с положениями Стратегии социально-экономического развития Пермского муниципального района на 2016-2030 годы, ключевым показателем является **численность постоянно проживающего на территории Пермского муниципального района населения**. При этом сложившаяся система расселения Пермского муниципального района должна быть постепенно оптимизирована для обеспечения устойчивого экономического и социального развития всех территорий, имеющих потенциал роста. Динамика развития кустовой системы селенных мест Пермского муниципального района на расчетный период Стратегии представлена на **рис. 6**.

Рост численности населения в 2020 г. до 136 440 человек (вариант 1) и до 142 500 человек (вариант 2), достигается за счет положительного сальдо естественного и миграционного прироста населения. При этом суммарный миграционный прирост к 2020 г. может превысить 27 000 человек. К 2030 г., на фоне общероссийской тенденции снижения численности населения, число жителей Пермского муниципального района может увеличиться до 151 600 (вариант 1) или 160 000 (вариант 2) человек.

Рисунок 13. Система расселения Пермского муниципального района на расчетный период Стратегии

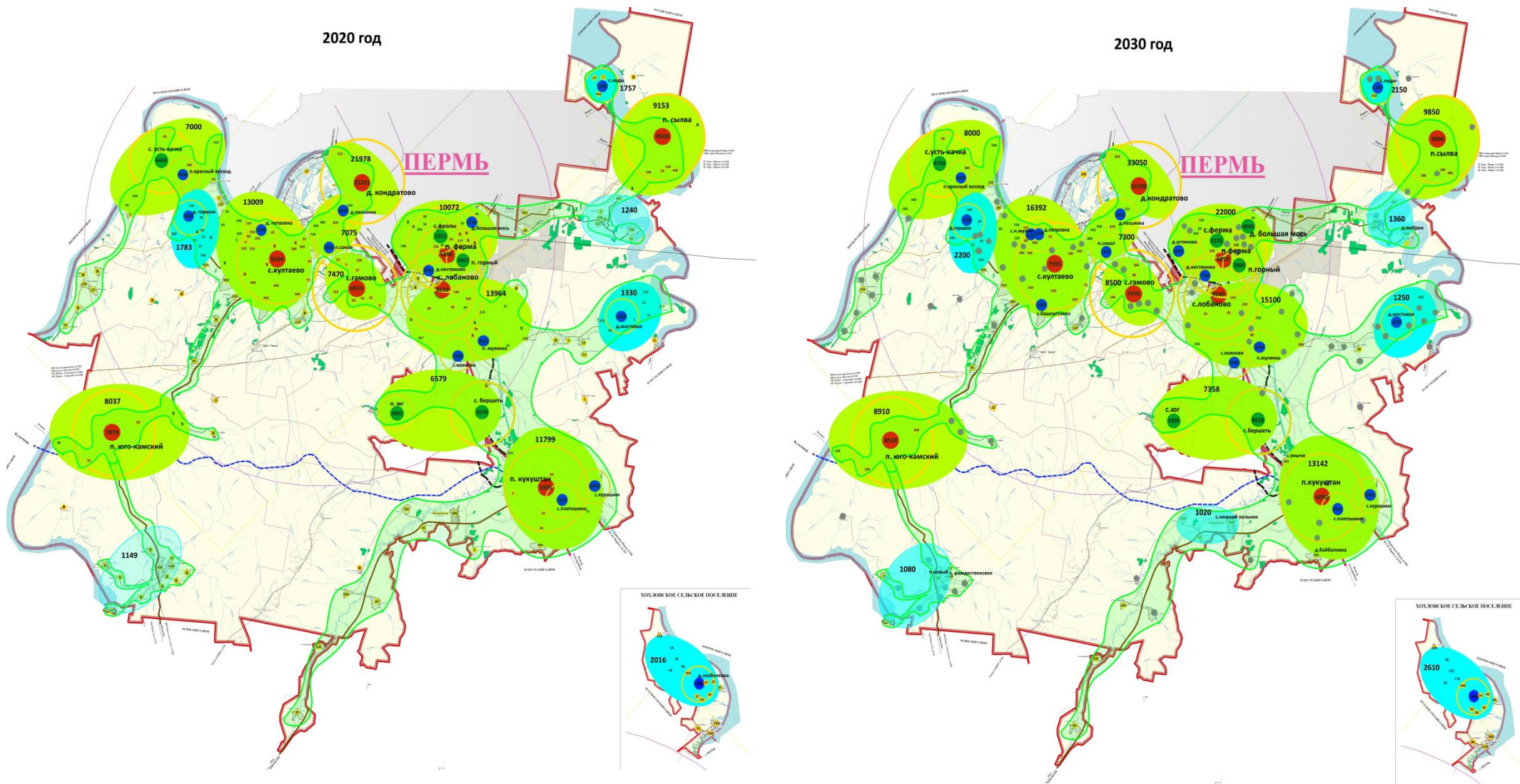

3.9.2. Инфраструктурная сфера.

В инфраструктурной сфере приоритетными направлениями являются развитие дорожной инфраструктуры, инженерной инфраструктуры для обеспечения деятельности хозяйствующих субъектов, инфраструктуры благоустройства и коммунальной инфраструктуры для повышения качества жизни на территории.

В соответствии со Стратегией устойчивого развития сельских территорий до 2030 года, приоритетными на муниципальном уровне являются: развитие дорожной сети, совершенствование санитарной очистки территории, газификация отдаленных населенных пунктов, обеспечение устойчивой связью и Internet всех населенных пунктов.

На внутриселенческом уровне приоритетным направлением является развитие коммунальной инфраструктуры для расширения номенклатуры и повышения качества оказываемых коммунальных услуг с учетом платежеспособности местных домохозяйств и перспектив жилищного строительства.

Дорожная инфраструктура.³⁷ Для дорожной инфраструктуры актуально развитие транспортного каркаса Пермского муниципального района в рамках Пермской агломерации, предполагающее реализацию следующих мероприятий:

1) Реконструкция и строительство новых автодорог, соединяющих населенные пункты кустовых селенных мест Пермского муниципального района между собой и с федеральными и региональными автодорогами, с учетом пространственной организации Пермского муниципального района на расчетный период Стратегии;

2) Приведение автодорог в нормативное состояние;

3) Реконструкция дорог для увеличения их пропускной способности в местах потенциального экономического роста и деловой активности, массовой жилой застройки и рекреации;

4) Строительство двухуровневых развязок и съездов в местах примыкания муниципальных дорог к автодорогам федерального и регионального значения;

5) Строительство надземных пешеходных переходов на федеральных и региональных автодорогах проходящих в границах населенного пункта;

6) Обеспечение транспортной доступности территорий кустовых селенных мест за счет интеграции с сетью городского пассажирского транспорта, в том числе строительство пути ЛРТ в д. Кондратово (Кондратовское сельское поселение) и в д. Большая Мось (Фроловское сельское поселение), продление маршрута троллейбуса с запасом автономного хода до п. 5-я Ферма и размещения там **городского автовокзала** (Фроловское сельское поселение);

7) Развитие международного аэропорта «Большое Савино» (Савинское сельское поселение) должно предполагать развитие инфраструктуры грузовых авиационных перевозок, в том числе за счет строительства современного грузового терминала и развития на его базе грузопассажирского логистического центра;

³⁷ Перспективы развития транспортного каркаса, сети общественного транспорта, а также перспективные направления развития транспортно-логистического комплекса Пермского муниципального района на расчетный период Стратегии, представлены на рис.14

8) Отдельным стратегически важным направлением развития транспортной инфраструктуры является развитие аэродрома «Фролово» (Двуреченское сельское поселение) как объекта инфраструктуры региональных пассажирских перевозок легкомоторными самолетами и вертолетами (малая региональная авиация);

9) Требуется концептуальной проработки вопрос строительства речного порта на берегу реки Кама между д. Берег Камы и д. Петровка (Кондратовское и Култаевское сельские поселения).

Развитие транспортного каркаса территории Пермского муниципального района в рамках развития Пермской агломерации позволит решить несколько задач:

- обеспечить более высокий уровень связанности территорий Пермского края;
- реализовать агломерационный подход к развитию существующей транспортной сети в пределах Пермской агломерации;
- повысить связанность кустовых селенных мест Пермского муниципального района за счет обеспечения транспортной доступности жителей населенных пунктов 3-4 ранга к населенным пунктам более высокого ранга для реализации потребности в социальных, бытовых и муниципальных услугах;
- обеспечение сетевого взаимодействия производителей сельскохозяйственной и другой продукции с центрами переработки, хранения и реализации;
- снижения стоимости транспортных расходов в себестоимости производимой продукции и в расходах домохозяйств;
- создания условий для развития придорожного сервиса.

Все проекты развития транспортного каркаса Пермского муниципального района имеют федеральное, региональное и межмуниципальное значение.

Инженерная и коммунальная инфраструктура. Развитие инженерной инфраструктуры должно включать в себя инфраструктурную подготовку территорий, предназначенных для открытия новых бизнесов, в том числе высокотехнологичных, что позволит реализовать такие конкурентные преимущества территории Пермского муниципального района, обусловленные ее принадлежностью к Пермской агломерации как:

- низкая стоимость земли;
- доступность коммунальной и инженерной инфраструктуры;
- высокая транспортная доступность;
- человеческий потенциал.

Развитие сельских поселений и конкретных населенных пунктов Пермского муниципального района должно осуществляться в соответствии с Программами комплексного развития систем коммунальной инфраструктуры с учетом краевых приоритетов по газификации и обеспечению питьевой водой, закрепленных в документах, регламентирующих комплексное обустройство территорий объектами инженерной инфраструктуры.

Приоритетные проекты развития коммунальной инфраструктуры Пермского муниципального района должны быть отражены в Генеральных планах и Программах социально-экономического развития сельских поселений.

Диаграмма 22 . Целевые показатели развития сельских территорий Пермского края до 2020 г.



Инфраструктура благоустройства. Развитие инфраструктуры благоустройства с учетом развития пространственной организации Пермского муниципального района на расчетный период Стратегии включает строительство сети мусороперегрузочных станций, мусоросортировочных комплексов, мусороперерабатывающих заводов и современных полигонов, обеспечивающих выполнение действующих требований к санитарной очистке территорий от бытовых и промышленных отходов. Отдельным направлением благоустройства территории Пермского муниципального района является развитие инфраструктуры отрасли ритуальных услуг.

Эти факторы роста являются привлекательными как для промышленных предприятий, расположенных на территории города Перми (Пермской агломерации), так и для иностранных инвесторов, включая зарубежных.

Исходя из имеющейся информации о планируемых к реализации проектах, в качестве **приоритетных инвестиционных площадок (рис.15)** можно определить следующие:

- 1) под растениеводство защищенного грунта (тепличные хозяйства) территории:
- Юго-Камского, Двуреченского, Савинского сельских поселений.
- 2) под агробизнестехнопарк на базе ФГОУП УОХ «Липовая гора» территория:
- Фроловского сельского поселения.
- 3) под логистические центры территории:
- Гамовского, Савинского, Кукуштанского сельских поселений.
- 4) под торгово-развлекательные центры территории:
- Кондратовского, Фроловского сельских поселений.
- 5) под постоянно действующие сельскохозяйственные ярмарки, на 4-х основных транспортных направлениях, территории:
- Кондратовского, Фроловского, Хохловского и Сылвенского сельских поселений.
- 6) под крупные животноводческие комплексы территории:
- Лобановского, Култаевского, Кондратовского сельских поселений.
- 7) под мусоросортировочные комплексы, мусороперерабатывающие заводы и места захоронения отходов (полигоны)³⁸ территория Фроловского сельского поселения и других сельских поселений, включенных в региональную систему переработки и утилизации отходов.

³⁸ Федеральный закон от 29.12.2014 № 458-ФЗ «О внесении изменений в Федеральный закон «Об отходах производства и потребления», отдельные законодательные акты Российской Федерации и признании утратившими силу отдельных законодательных актов (положений законодательных актов) Российской Федерации»

Рисунок 15. Дислокация приоритетных инвестиционных площадок Пермского муниципального района на расчетный период Стратегии

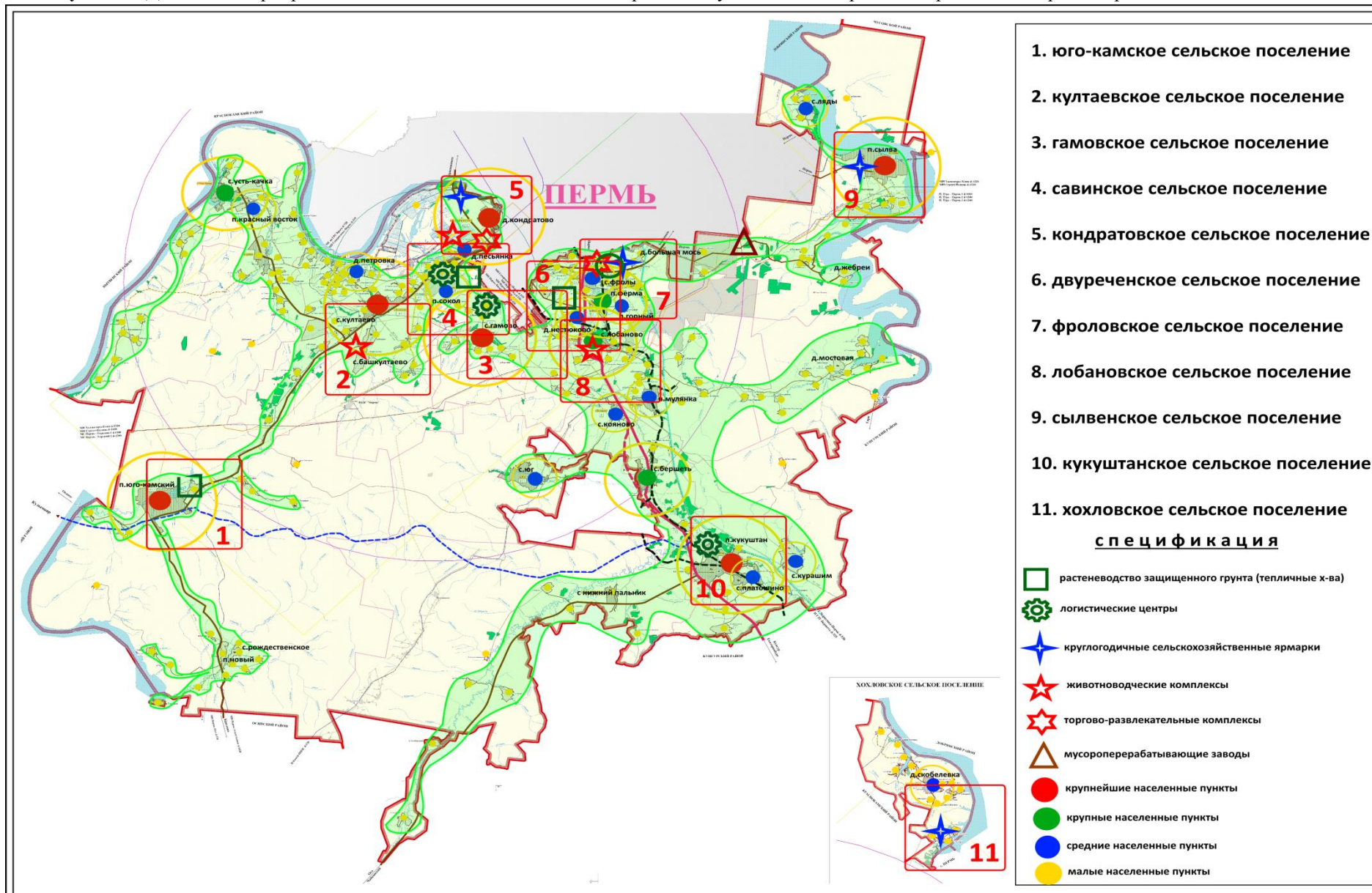

В этом свете, отдельным направлением развития Пермского муниципального района может стать формирование инвестиционных площадок под жилищное строительство и центры рекреации с учетом потребностей развития г. Перми и Пермской агломерации.

Принятие Стратегии социально-экономического развития Пермского муниципального района на 2016-2030 годы потребует корректировки существующей нормативно-правовой базы:

- 1) Схема территориального планирования Пермского муниципального района.
- 2) Генеральные планы сельских поселений Пермского муниципального района.
- 3) Проекты землепользования и застройки сельских поселений Пермского муниципального района.
- 4) Муниципальная программа «Охрана окружающей среды в Пермском муниципальном районе на 2016-2020 годы».
- 5) Муниципальная программа «Развитие транспортного комплекса, дорожного хозяйства и благоустройство Пермского района на 2016-2020 годы»³⁹.
- 6) Инвестиционная Стратегия Пермского муниципального района до 2020 года⁴⁰.
- 7) Муниципальная программа «Обеспечение качественным жильем и услугами жилищно-коммунального хозяйства населения Пермского муниципального района на 2016-2020 годы»⁴¹.
- 8) Программы комплексного развития систем коммунальной инфраструктуры сельских поселений Пермского муниципального района.

3.9.3. Экономическая сфера.

С учетом сложившейся социально-экономической ситуации и формирующихся трендов развития, а также исходя из высокой степени неопределенности сценариев развития национальной экономики, основываясь на базовых «точках роста» территории Пермского муниципального района в качестве приоритетных направлений экономического развития на расчетный период Стратегии можно выделить как традиционные, так и новые направления экономической деятельности:

- сельское хозяйство;
- обрабатывающие производства;
- строительство;
- транспорт и связь;
- торговля и логистика;
- услуги, в том числе рекреационно-туристические.

Добыча полезных ископаемых, производство и распределение электроэнергии, воды, газа не имеют потенциала «взрывного» роста и не рассматриваются как «точки роста».

³⁹ См.: Подпрограмма "Совершенствование и развитие сети автомобильных дорог Пермского края" государственной программы Пермского края "Развитие транспортной системы"; Подпрограмма "Повышение безопасности дорожного движения на автомобильных дорогах регионального и межмуниципального значения в Пермском крае" государственной программы Пермского края "Развитие транспортной системы".

⁴⁰ Стандарт деятельности органов местного самоуправления Пермского края по обеспечению благоприятного инвестиционного климата рекомендует разработку следующих документов: Инвестиционная стратегия, План создания инвестиционных объектов и объектов инфраструктуры в муниципальном образовании

⁴¹ См.: Подпрограмма "Энергосбережение и повышение энергетической эффективности систем и объектов энергетики, теплоснабжения, водоснабжения, водоотведения и очистки сточных вод, объектов, используемых для утилизации, обезвреживания и захоронения твердых бытовых отходов" государственной программы Пермского края "Энергосбережение и повышение энергетической эффективности Пермского края"

Ориентиром экономического развития могут стать государственные программы поддержки экономического развития и инновационной экономики⁴².

Сельское хозяйство. Сельское хозяйство, включая переработку сельскохозяйственной продукции, занимает в экономике района 38 процентов. По классификации Минсельхозпрода Пермского края Пермский муниципальный район относится к районам с индустриальной стратегией развития АПК, предполагающей строительство молочных комплексов, заводов по производству витаминно-травяной муки (ВТМ), логистических комплексов для продукции растениеводства, картофеле- и овощехранилищ, объектов индустриального рыбоводства, хранения и переработки рыбы, промышленного птицеводства и убойных пунктов. Согласно Стратегии аграрного развития муниципалитетов⁴³ Пермский муниципальный район ориентирован на индустриальную молочно-мясо-овощную специализацию с реализацией логистического потенциала и промышленных производственных комплексов (птицефабрики, животноводческие комплексы, выращивание овощей в открытом и защищенном грунте).

На период до 2020 года Минсельхозпродом Пермского края запланированы инвестиции в объеме не менее 1 212 млн. руб. в проекты в растениеводстве животноводстве и птицеводстве.

Основные показатели развития села Пермского края⁴⁴, определяющие динамику развития Пермского муниципального района, включают:

- 1) повышение производительности труда в отрасли;
- 2) привлечение не менее 4 инвесторов из числа мировых и российских лидеров, в частности в сфере семеноводства, племенного дела, производства и переработки растениеводческой и животноводческой продукции;
- 3) увеличение доли эффективных сельскохозяйственных организаций до 90% от общего количества сельскохозяйственных организаций;
- 4) сохранение уровня рентабельности в отрасли - не менее 9%;
- 5) рост уровня среднемесячной заработной платы в отрасли;
- 6) увеличение объема налоговых поступлений из аграрной отрасли;
- 7) стабилизация численности работников в сельском хозяйстве;
- 8) улучшение жилищно-бытовых условий в сельской местности.

Инвестиционная программа по развитию сельского хозяйства определяется рядом постановлений правительства Пермского края⁴⁵ и рядом государственных региональных подпрограмм⁴⁶.

⁴² См.: Подпрограмма "Привлечение инвестиций и формирование благоприятной инвестиционной среды", Подпрограмма "Развитие промышленности Пермского края и повышение ее конкурентоспособности", Подпрограмма "Развитие малого и среднего предпринимательства в Пермском крае" государственной программы Пермского края "Экономическое развитие и инновационная экономика".

⁴³ Приказ Министерства сельского хозяйства и продовольствия Пермского края от 01.12.2014 № СЭД-25-01.1-02-271 «Об утверждении задания по реализации инвестиционных проектов в АПК в 2015 - 2016 гг.»

⁴⁴ Постановление Правительства Пермского края от 03.10.2013 N 1320-п "Об утверждении государственной программы "Развитие сельского хозяйства и устойчивое развитие сельских территорий в Пермском крае"

⁴⁵ Постановление Правительства Пермского края от 10.11.2014 № 1275-п «О внесении изменений в Перечень экономически значимых программ, объемы и источники их финансирования по мероприятию «Поддержка экономически значимых программ по приоритетным отраслям животноводства» государственной программы «Развитие сельского хозяйства и устойчивое развитие сельских территорий в Пермском крае», утвержденной постановлением Правительства Пермского края от 3 октября 2013 г. № 1320-п, утвержденный постановлением Правительства Пермского края от 5 марта 2014 г. № 130-п «О перечнях экономически значимых программ, объемах и источниках финансирования по отдельным мероприятиям государственной программы «Развитие сельского хозяйства и устойчивое развитие сельских территорий в Пермском крае», утвержденной постановлением Правительства Пермского края от 3 октября 2013 г. № 1320-п».

«Точками роста» для развития сельскохозяйственного производства и пищевой промышленности являются следующие территории:

- Хохловское сельское поселение;
- Бершетское сельское поселение;
- Фроловское сельское поселение;
- Кукуштанское сельское поселение;
- Юговское сельское поселение;
- Лобановское сельское поселение;
- Двуреченское сельское поселение;
- Кондратовское сельское поселение;
- Култаевское сельское поселение;
- Усть-Качкинское сельское поселение;
- Заболотское сельское поселение;
- Юго-Камское сельское поселение;
- Гамовское сельское поселение.

Транспортная логистика и торговля. Развитие транспортной логистики предполагает использование геоэкономических преимуществ расположения Пермского муниципального района: центральное расположение в Пермской агломерации, соседское положение к городу Перми, а к другим территориям края и другим регионам - «транзитность» регионального и федерального масштаба.

Значительная часть логистических операций на пути движения материального потока осуществляется с помощью различных транспортных средств. Для Пермского муниципального района этот перечень наиболее широк и включает в себя городской пассажирский, железнодорожный, водный, автомобильный и воздушный транспорт, а также трубопроводный. Особое значение для развития ряда территорий района имеет ЛРТ на базе скоростного трамвая.

Транспортная логистика как составная часть инфраструктуры мегаполиса (city logistics) представляет собой практическую организацию процесса функционирования потоков материалов, транспортных средств и людей с использованием транспортно-логистической инфраструктуры в рамках городской агломерации в условиях усиления товарообмена субъектов хозяйствования.

Интеграция города Перми и Пермского муниципального района в рамках Пермской агломерации предполагает необходимость кооперации деятельности по следующим направлениям:

- согласование планов и источников финансирования реконструкции, строительства, содержания и ремонта дорог, оказывающих влияние на пропускную способность транспортных магистралей, транспортную доступность отдельных территорий и емкость автомобильных стоянок;

⁴⁶ Подпрограмма "Развитие мелиорации земель сельскохозяйственного назначения и подотрасли растениеводства, переработки и реализации продукции растениеводства", Подпрограмма "Развитие подотрасли животноводства, переработки и реализации продукции животноводства", Подпрограмма "Поддержка малых форм хозяйствования", Подпрограмма "Техническая и технологическая модернизация, инновационное развитие", Подпрограмма "Развитие кадрового потенциала, информационное и организационное сопровождение развития отрасли" государственной программы Пермского края "Развитие сельского хозяйства и устойчивое развитие сельских территорий в Пермском крае".

- согласование объектов комплексной жилищной и производственной застройки с прогнозированием изменения потоков людей и транспорта для определения маршрутов и мест остановки общественного транспорта с учетом логистической нагрузки конкретного сельского поселения;

- создание условий для сокращения перемещений по городу Перми грузовых крупногабаритных транспортных средств;

- оптимизация затрат на производство, хранение, переработку, транспортировку и реализацию готовой продукции населению;

- создание условий для неограниченного доступа районных и региональных поставщиков сельскохозяйственной продукции к рынкам сбыта, а населения – к качественной продукции без излишних посредников и наценок.

При разработке конкретных методов по организации транспортной логистики необходимо принимать во внимание два крупномасштабных объекта управления: грузовые и пассажирские перевозки. Каждый из этих видов образует потоки транспорта, которые, имея свои особенности, в конечном итоге функционируют в единой системе.

В рамках Стратегии социально-экономического развития Пермского муниципального района целесообразно обозначить следующие направления развития транспортной логистики:

- создание в пригородной зоне круглогодичных постоянно действующих торговых рынков сельскохозяйственной и пищевой продукции с неограниченным доступом на них пермских производителей (4 объекта);

- выделение земельных участков для формирования логистических центров по хранению и переработке сельскохозяйственной продукции, организации грузовых перевозок;

- формирование маршрутной сети пассажирских перевозок, создающей приоритет общественному транспорту для маятниковых миграций в город Пермь.

Обязательным условием повышения эффективности организации грузовых и пассажирских перевозок и модернизации логистической системы мегаполиса в целом в рамках усиления региональных, национальных и международных процессов товарообмена является внедрение и планомерное развитие интеллектуальных транспортных систем регионального уровня.

Результат использования транспортной логистической системы – высокая вероятность выполнения «шести правил логистики»: нужный груз, в нужном месте в нужное время, в необходимом количестве, необходимого качества, с минимальными затратами.

С позиций социально-экономического развития – это дополнительные рабочие места, налоговая база, экология.

В качестве отдельных проектов развития транспортной логистики Пермского муниципального района в расчетном периоде Стратегии следует рассматривать проект развития грузопассажирского логистического центра на базе международного аэропорта «Большое Савино», а также проект строительства речного порта в районе д. Берег Камы.

«Точками роста» для развития транспортной логистики и торговли Пермского муниципального района являются:

- Кондратовское сельское поселение;

- Фроловское сельское поселение;

- Гамовское сельское поселение;

- Савинское сельское поселение;

- Кукуштанское сельское поселение;
- Двуреченское сельское поселение.

Рекреация и туризм. По своему туристическо-рекреационному потенциалу Пермский муниципальный район входит в первую десятку территорий Пермского края.

Укрупненно это направление экономического развития района можно разделить на два относительно самостоятельных вида бизнеса:

- санаторно-курортное лечение и организованный семейный и детский отдых;
- туризм во всем многообразии его видов.

Основные направления развития этих видов деятельности изложены в Инвестиционных проектах Пермского муниципального района (**рис.16**). Проекты предполагают развитие инфраструктуры туристско-рекреационных комплексов Пермского района «Усадьба «Преображенская», «Парка активного отдыха «Юго-Камские горки», горнолыжной базы отдыха «Гора-Снегири» общей стоимостью 218 млн. рублей.

Центром санаторно-курортного лечения является курорт «Усть-Качка» (Усть-Качкинское сельское поселение), который базируется на бальнеологических ресурсах общероссийского значения – минеральных водах. Общая площадь курорта 182 га, в том числе площадь парковой зоны 80 га.

Круглогодичный семейный и детский отдых является финансово затратными, но и социально значимым. «Точками роста» места семейного и детского отдыха могут стать в случае реализации программы, целенаправленно финансируемой за счет средств бюджета всех уровней, а также фондов социального страхования и общественных организаций.

Центром историко-культурного (познавательного) туризма является архитектурно-этнографический музей деревянного зодчества «Хохловка» (Хохловское сельское поселение).

Живописные ландшафты территории Хохловского сельского поселения, особенно на берегу Камского водохранилища, пересеченный рельеф, имеющаяся транспортная инфраструктура способствуют развитию активного туризма, как в зимний период (горнолыжная база «Гора» в д. Глушата), так и в летний период.

Оздоровительно-развлекательный туризм и рекреация – вид деятельности, преобладающий в центральной, западной и юго-восточной частях Пермского района, тяготеющих к транспортному «жгуту» - электрифицированная железная дорога Москва – Владивосток и федеральная автодорога Пермь – Екатеринбург.

В восточной части района туризм представлен объектами историко-культурного (мемориальный дом-музей В.В. Каменского) в с. Троица (Сылвенское сельское поселение), активного (горнолыжный комплекс «Жебреи») в д. Жебреи (Фроловское сельское поселение). Среди предприятий, представляющих сельский туризм, находится ООО «Тополь» д. Горшки (Заболотское сельское поселение).

Развитие оздоровительного туризма и отдыха требует создание мест проживания (баз отдыха, оздоровительных центров, гостевых домов), транспортной инфраструктуры, сервисного обслуживания, в том числе качественного общественного питания. Именно туристическая и рекреационная деятельность может стать двигателем для локального развития местных ЛПХ и КФХ.

Рисунок 16. Туристическо-рекреационный потенциал Пермского муниципального района

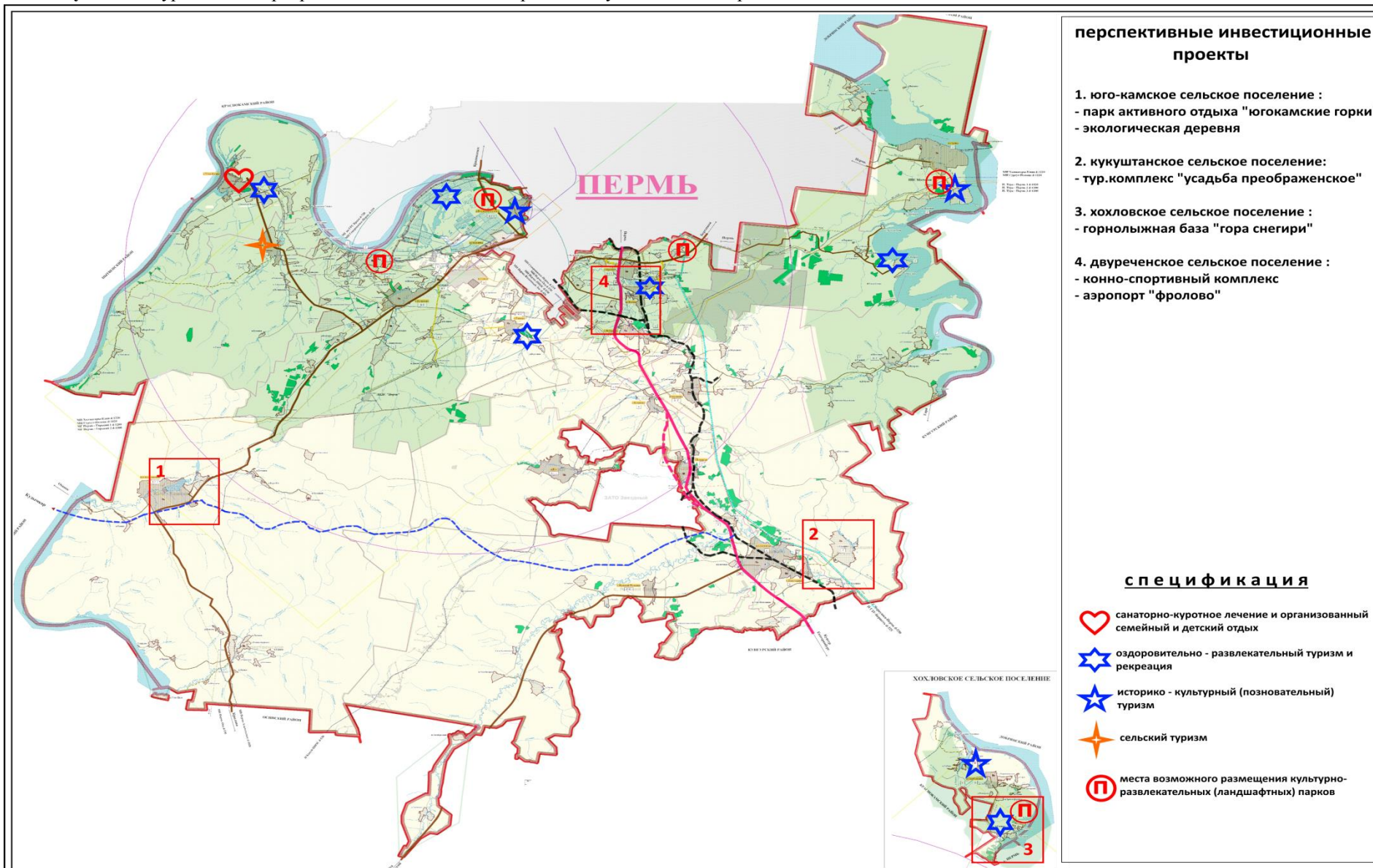

В последние годы потребности краевого центра в развитии различных видов туризма в рамках «туризма выходного дня» диктуют необходимость развития здесь активного и оздоровительно-развлекательного туризма.

Перспективными проектами по развитию развлекательного туризма и познавательного досуга, а также спорта являются проекты развития территории аэропорта «Фролово» (Двуреченское сельское поселение) - авиамодельный, планерный, парашютный виды спорта, музей авиационной техники под открытым небом, а так же строительство нового ипподрома республиканского уровня со всей разветвлённой инфраструктурой в п. Ферма (Двуреченское сельское поселение).

Особое значение предлагается уделить созданию рекреационных зон в форме культурно-развлекательных ландшафтных парков на территориях 20-25 га для привлечения жителей Перми и Пермского края для отдыха и развлечений в зеленой зоне города Перми (эколого-компенсационный пояс агломерации).

3.9.4. Социальная сфера

Прогнозирование в рамках настоящей Стратегии экономического развития Пермского муниципального района предполагает учет и таких факторов агломерационного развития, как миграционный прирост населения в пригородных населенных пунктах, существенно увеличивающий нагрузку на существующую социальную сферу.

Обеспечение оптимальной системы расселения должно учитывать не только естественный и миграционный прирост населения, но и прогнозировать рост спроса на услуги социальной инфраструктуры в местах наиболее интенсивных изменений. Соответственно, в основу прогноза развития социальной сферы Пермского муниципального района положен расчет изменения численности постоянно проживающего населения в разрезе конкретных населенных пунктов и их кустовых ареалов⁴⁷.

Жилищное строительство. Строительство как отрасль экономики включает в себя три направления:

- строительное производство с использованием местных строительных материалов;
- промышленное строительство производственных и социальных объектов;
- жилищное строительство (МКД и ИЖС).

С точки зрения «точек роста» «локомотивом» развития района выступает строительство объектов промышленного и сельскохозяйственного производства, логистики, торговых и досуговых центров, других точек занятости и бизнеса, в том числе с использованием местных строительных материалов.

Жилищное строительство является «проблемным» с точки зрения наличия положительного эффекта, влияющего на экономический рост территории массовой жилищной застройки. В то время, как позитивный эффект является отложенным на долгую перспективу, негативный проявляется в краткосрочном периоде. Учитывая это, следует планировать два вектора развития строительства жилья:

- улучшение жилищных условий «коренного» населения территории;
- новое комплексное жилищное строительство, увеличивающее численность населения территории за счет положительного сальдо миграции, которое формируется цен-

⁴⁷ Сценарный расчет численности жителей Пермского муниципального района в разрезе сельских поселений на расчетный период Стратегии приведен в разделе «Справочные материалы» в таблице 8, стр. 131-136

тростремительным потоком из вне агломерационных районов и центробежного из главного города агломерации – Перми. В соответствии с прогнозом социально-экономического развития Пермского муниципального района суммарный миграционный прирост может составить к 2030 году более 50 000 человек.

К территориям массового жилищного строительства, согласно типологии сельских поселений района, можно отнести 6 «пригородных» сельских поселений Пермского муниципального района (Кондратовское, Фроловское, Култаевское, Лобановское, Двуреченское, Гамовское) и 4 «удаленных» сельских поселений (Сылвенское, Хохловское, Усть-Качкинское, Заболотское).

Один из дополнительных критериев роста территории - привлечение частных инвестиций в строительство жилищного фонда и инфраструктуры. В случае преимущественного роста бюджетных затрат подобные инвестиции вряд ли могут быть отнесены к «локомотивам развития» территории.

Развитие жилищного строительства предполагает решение целого комплекса взаимосвязанных задач:

- создание за счет нового строительства муниципального жилья и выделения земель для индивидуального строительства условий для привлечения на постоянное место жительства и работы специалистов бизнес - среды и бюджетной сферы на территорию развивающихся сельских поселений;

- создание условий для комплексной высокоплотной застройки объектами МКД и ИЖС территорий, имеющих потенциал развития или уже обеспеченных соответствующей транспортной, инженерной и социальной инфраструктурой;

- развитие инженерной инфраструктуры в местах компактного проживания населения и на территориях перспективного развития на принципах ГЧП;

- развитие социальной инфраструктуры, отвечающей современным стандартам социального обслуживания в соответствии с прогнозом численности населения;

- создание условий для развития малого бизнеса в сфере оказания жилищных, коммунальных, бытовых и других социальных услуг на территориях компактного проживания населения;

- обеспечение соблюдения стандартов социального обслуживания населения всех сельских поселений Пермского муниципального района (выравнивание уровня социального обслуживания);

- обеспечение надлежащей регистрации прав собственности на недвижимость как фундаментальной основы доходов муниципального бюджета.

Перспективы развития жилищного строительства (МКД и ИЖС) Пермского муниципального района на расчетный период Стратегии представлены на **рис. 17**.

Рисунок 17. Перспективы жилищного строительства (МКД и ИЖС) Пермского муниципального района на расчетный период Стратегии

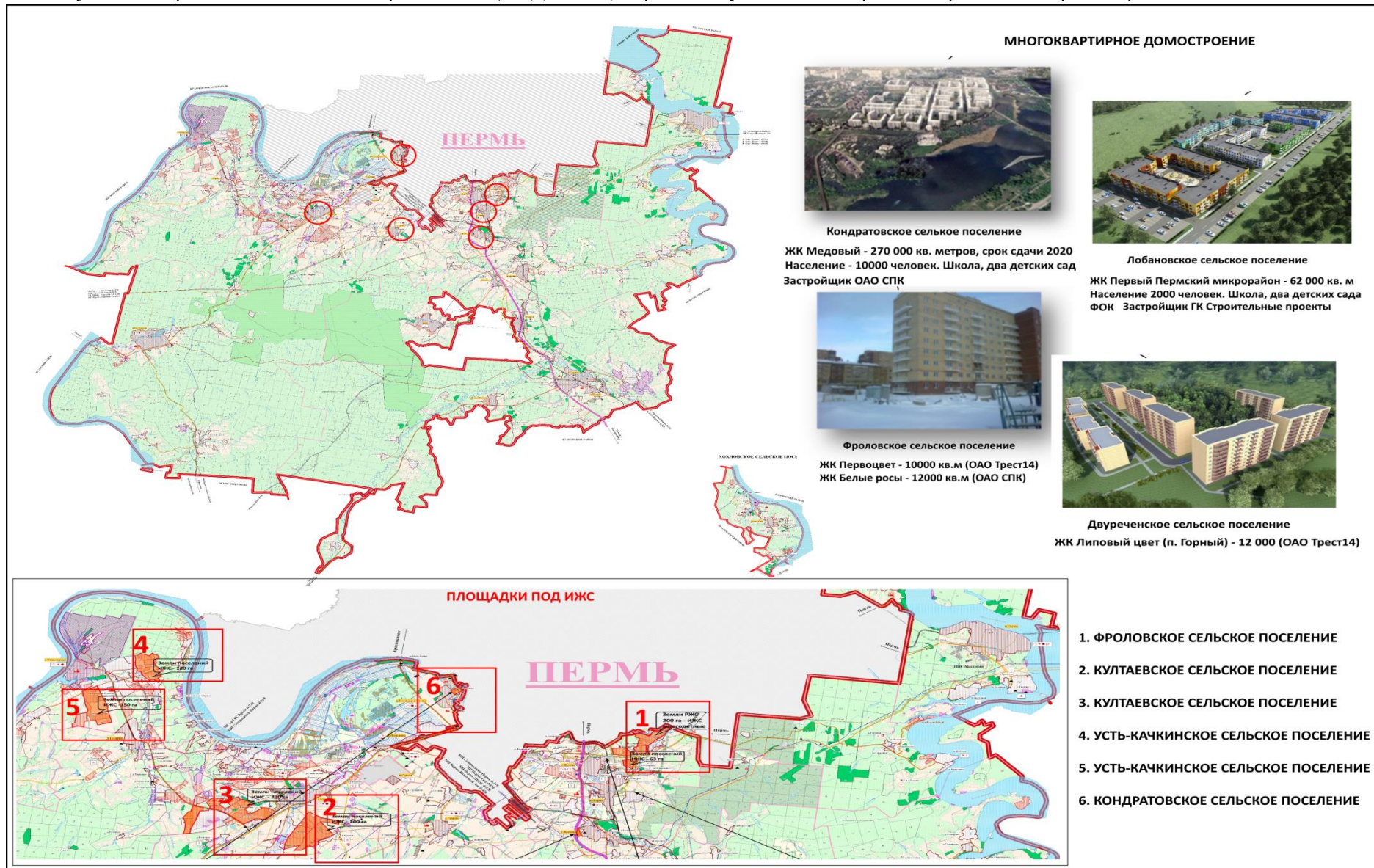

«Точками роста» для развития жилищного строительства являются:

- Кондратовское сельское поселение;
- Лобановское сельское поселение;
- Фроловское сельское поселение;
- Двуреченское сельское поселение.

С учетом комплексности проблем, возникающих в местах массовой жилищной застройки целесообразно разработать отдельную программу жилищного строительства, учитывающую в комплексе весь спектр проблем развития соответствующих территорий: коммунальная инфраструктура, дороги и транспортная доступность, социальная инфраструктура, обеспечение занятости.

Общественная (социальная) инфраструктура.⁴⁸ С точки зрения комплексного обустройства территорий приоритетными объектами социальной инфраструктуры, требующими самого пристального внимания, являются общеобразовательные организации, ФАПы и офисы врачей общей практики, а также плоскостные спортивные сооружения⁴⁹.

Для территорий планируемой интенсивной застройки сюда можно добавить дошкольные организации, объекты бытовых и сервисных услуг, досуга и торговли.

На текущий момент развитие социальной структуры идет в русле «догоняющего» развития. Завершение строительства дошкольных организаций совпадет с ростом числа школьников и снижением числа дошкольников. В условиях циклического колебания числа новорожденных, которое не выровняется в ближайшие десятилетия, актуальной становится задача разработки проектов полифункционального строительства в социальной сфере, дающие возможность оперативного перепрофилирования направлений использования зданий в зависимости от численности той или иной группы населения, а также сформировавшихся приоритетов в социальной сфере.

В условиях, когда полномочия в социальной сфере стягиваются на региональный уровень — в соцзащите, здравоохранении и образовании, в социальной сфере приоритетным направлением становится формирование **стандартов оказания социальных услуг по каждому населенному пункту**⁵⁰ и организация муниципального мониторинга его неукоснительного соблюдения.

Отдельным приоритетным направлением является создание системы оказания бытовых услуг, в том числе с использованием сетевых форм обслуживания, охватывающих все населенные пункты Пермского муниципального района.

Развитие жилищного строительства в форме комплексной застройки ранее не освоенных территорий должно сопровождаться новым строительством в застроенных зонах с

⁴⁸ Расчет в потребности общественной (социальной) инфраструктуры в разрезе сельских населенных пунктов Пермского муниципального района в соответствии с принятой типологией на расчетный период Стратегии представлен в разделе «Справочные материалы» в таблице 9, стр. 137-144, таблице 10, стр. 145-155, таблице 11, стр. 156-164, таблице 12, стр. 165-173, таблице 13, стр. 174-182.

⁴⁹ В соответствии с Постановлением Правительства Пермского края от 22.04.2014 № 276-п «Об утверждении Порядка предоставления бюджетам муниципальных районов (городских округов) Пермского края субсидий за счет средств федерального бюджета на развитие газификации, водоснабжения, сети плоскостных спортивных сооружений, сети общеобразовательных учреждений, фельдшерско-акушерских пунктов и (или) офисов врачей общей практики в сельской местности».

⁵⁰ См. **Приложение 2.** «Стандарты общественной (социальной) инфраструктуры сельских населенных пунктов» в соответствии с принятой типологией сельских населенных пунктов и пространственной организацией кустовых селенных мест Пермского муниципального района на расчетный период Стратегии, стр. 108-109

целью повышения качества жилья и улучшения жилищных условий молодых семей и молодых специалистов⁵¹, а также людей, проживающих в ветхом и аварийном жилье.

Наиболее остро проблема развития социальной сферы в ближайшее время встанет на территориях интенсивного жилищного строительства:

- Кондратовское сельское поселение;
- Фроловское сельское поселение;
- Лобановское сельское поселение;
- Двуреченское сельское поселение.

По этим сельским поселениям должны быть скорректированы Генеральные планы поселений, правила землепользования и застройки, разработаны Местные нормативы градостроительного проектирования и рассчитана потребность в дополнительных объектах социальной инфраструктуры (**рис.11**), в том числе финансируемой за счет местных бюджетов.

3.9.5. Муниципальное управление

В сфере муниципального управления в свете приоритетных направлений развития Пермского муниципального района требуется совершенствование нормативно-правовой базы, регламентирующей развитие территории:

- разработка Концепции развития Пермской агломерации;
- совершенствование Схемы территориального планирования Пермского муниципального района с учетом перспектив развития зон жилищной застройки с сопутствующей инфраструктурой, деловой активности и рекреационно-туристических территорий;
- генеральных планов сельских поселений;
- местных нормативов градостроительного проектирования.

Конкретные направления развития должны быть формализованы в программные документы по установленным Стратегией социально-экономического развития Пермского муниципального района приоритетам при формировании бюджетов сельских поселений, Пермского района в целом, а также учтены в бюджетах (программах) вышестоящих уровней.

Отдельным направлением повышения эффективности муниципального управления является установление долгосрочных научных и образовательных связей с вузами и научно-исследовательскими организациями города Перми и Пермского муниципального района с целью обеспечения актуальных научных исследований в сфере сельскохозяйственного производства, повышения квалификации муниципальных, бюджетных и отраслевых специалистов, формирования и реализации муниципального заказа на соответствующие кадры.

Программные документы развития Пермского муниципального района должны коррелировать с планами развития крупных хозяйствующих субъектов территории. Отдельным направлением управленческой деятельности становится дальнейшее развитие инфраструктуры поддержки малого и среднего предпринимательства на территории Пермского муниципального района.

⁵¹ Постановление Правительства Пермского края от 15.05.2014 N 338-п "Об утверждении Порядка предоставления бюджетам муниципальных районов (городских округов) Пермского края субсидий за счет средств федерального бюджета на улучшение жилищных условий граждан, проживающих в сельской местности, в том числе молодых семей и молодых специалистов», Постановление Правительства Пермского края от 02.09.2014 N 916-п.

Решение новых задач в рамках реализации Стратегии социально-экономического развития Пермского муниципального района должно быть привязано к оптимизации организационной структуры администрации Пермского района, структурные подразделения которой должны стать «локомотивами» в реализации приоритетных направлений развития.

Результатом реализации Стратегии социально-экономического развития Пермского муниципального района на 2016-2030 годы должен стать рост налогового потенциала территории.

Диаграмма 23. Налоговый потенциал Пермского муниципального района

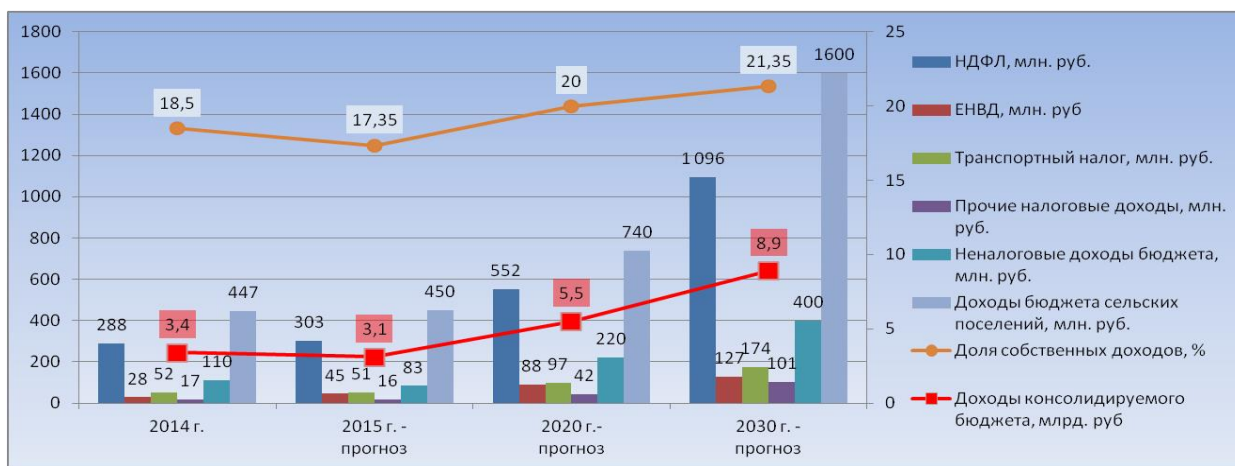

3.10. Прогноз основных показателей социально-экономического развития Пермского муниципального района до 2030 года

При оценке и расчете динамики основных показателей социально-экономического развития Пермского муниципального района до 2030 г. учитывались такие внешние факторы как ухудшение геополитической обстановки, обвальное снижение цены на нефть в октябре - ноябре 2014 г., падение курса рубля к доллару, а также изменение прогноза МЭР РФ в октябре 2014 г. в сторону ухудшения и перехода на консервативные сценарии развития российской экономики на ближайшее десятилетие.

В результате были сформированы два сценария прогноза развития Пермского муниципального района. При формировании прогноза использовался «трендовый подход».

Диаграмма 24. Сценарные условия для оценки основных показателей социально-экономического развития Пермского муниципального района на период до 2030 г.

Инфляция. Фонд заработной платы.

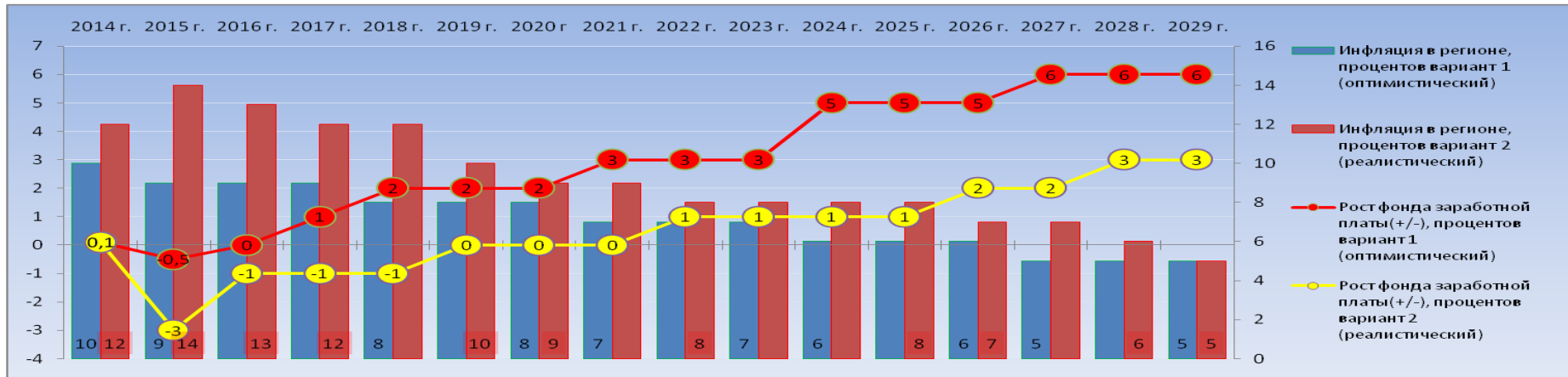

Рост экономики. Инвестиции



Диаграмма 25. Численность населения Пермского муниципального района, тыс. чел. (прогноз)



Диаграмма 26. Основные экономические показатели Пермского муниципального района (прогноз)



Особое внимание следует уделить прогнозированию размера **муниципальных финансов** как основного ресурса, обеспечивающего реализацию полномочий муниципально-го образования.

Особенностями формирования бюджетов сельских поселений Пермского муниципального района является изменение существующей нормативно-правовой базы, внесение изменений в Налоговый и Бюджетный Кодексы РФ.

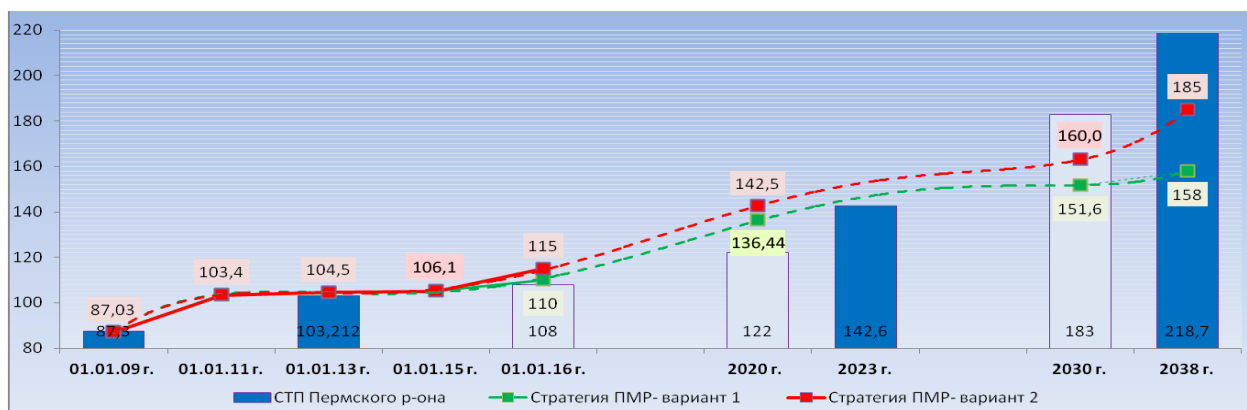
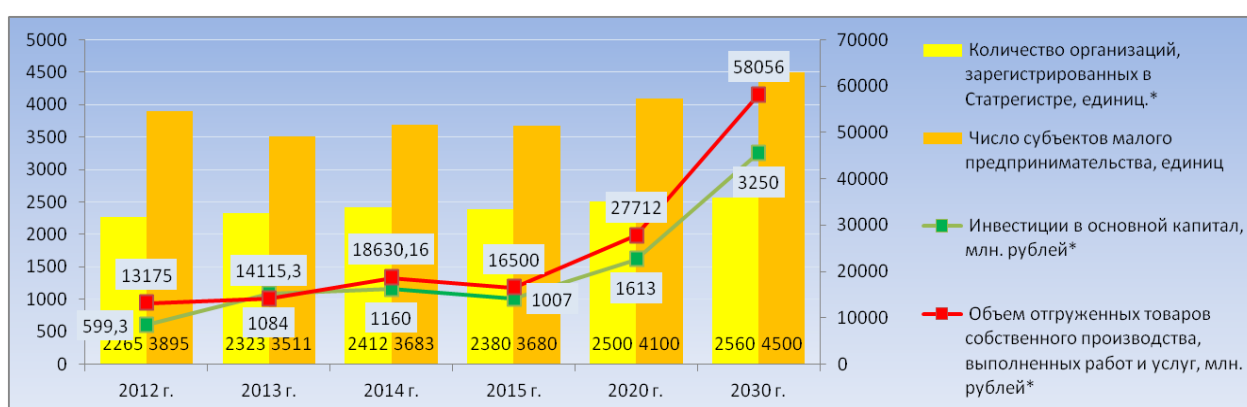
Таблица 10. Изменения в порядке формирования бюджетов сельских поселений		
Налоги	Сроки уплаты	
	в 2014 году	с 2015 года
Транспортный налог	до 15 ноября	не позднее 1 октября
Земельный налог	не ранее 1 ноября	не позднее 1 октября
Налог на имущество физических лиц	не позднее 1 ноября	не позднее 1 октября
Акцизы на нефтепродукты	Нормативы зачисления, %	
	в 2014 году	с 2015 года
Федеральный бюджет	28	-
Бюджет субъекта РФ	72	100

Диagramма 27. Доходы бюджета Пермского муниципального района, млрд. руб.(прогноз)

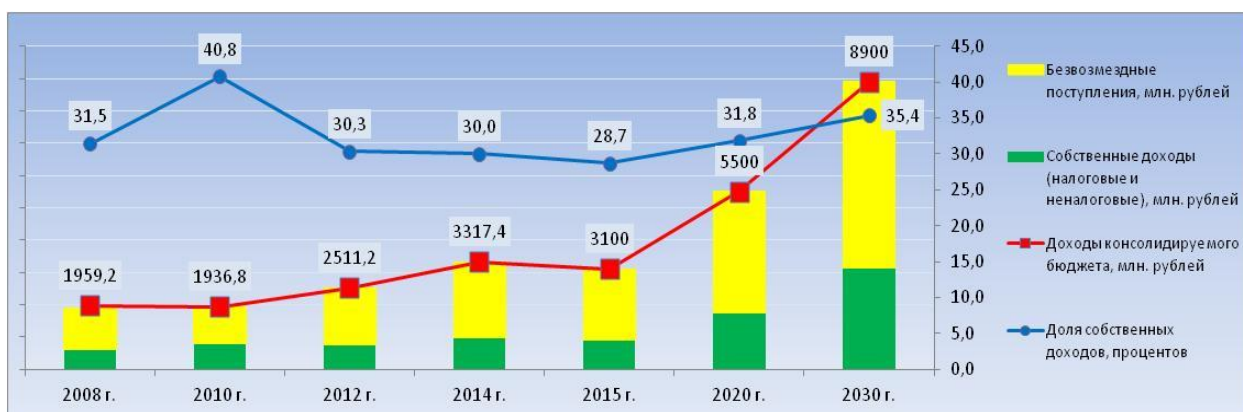

Прогноз формирования налоговых и неналоговых доходов бюджетов в разрезе сельских поселений Пермского муниципального района представлен в разделе «Справочные материалы» в таблице 14, стр. 183

3.11. Система оценки и контроля (мониторинга) реализации Стратегии социально-экономического развития Пермского муниципального района на 2016-2030 годы.

Оценка (мониторинг) показателей реализации Стратегии социально-экономического развития Пермского муниципального района 2016-2030 годы, в том числе оценка качества жизни местного населения, является важной составной частью процесса стратегического планирования муниципального развития и бюджетного процесса.

Для оценки реализации Стратегии социально-экономического развития Пермского муниципального района применен метод «индексирование и расчет интегральных индексов». Показатель оценки реализации Стратегии СЭР (Исэр) – интегральный показатель, всесторонне характеризующий использование ресурсного потенциала территории, экономическое развитие общества, уровень материального, медико-биологического благосостояния каждого человека. Оценка реализации Стратегии СЭР предусматривает сравнение значений соответствующих показателей во временном (преимущественно ретроспективном) или в пространственном (межпоселенческом) аспекте. Интегральный индекс оценки реализации Стратегии социально-экономического развития Пермского муниципального района (Исэр) характеризует статистическое состояние муниципального образования в определенный момент времени и отражает динамику развития между измерениями. Проведение таких сопоставлений позволяет производить оценку влияния проводимых преобразований на жизнь населения на основе системы частных и комплексных индикаторов, характеризующих уровень развития и качество жизни населения в отдельном сельском поселении и в муниципальном образовании в целом. Методики оценки реализации социально-экономического развития, используемые для межстрановых сравнений, не могут быть применены для муниципальных образований. Сельские поселения, входящие в состав района, существенно отличаются друг от друга предметами потребления, неодинаковыми экономическими и социальными возможностями, климатическими условиями и природными ресурсами, что заставляет привести их к единому показателю - индексу.

3.11.1. Технология индексирования и расчет интегрального индекса социально-экономического развития территории

Интегральные индексы⁵² представляют собой укрупненные показатели, объединяющие несколько единичных показателей с целью измерения или оценки сложного объекта, который не возможно описать с помощью одного показателя (например, экономическое развитие, демография, качество жизни). В контексте муниципального управления, интегральные индексы применяются как показатель изменений ситуации на территории муниципалитета, что позволяет лицам, принимающим решения, определить тенденцию развития и выявить проблемные сферы.

Иерархия системы показателей - это горизонтально ориентированная система, построенная по технологиям индексирования: интегральный индекс, индекс, показатель второго уровня (индикативный показатель), показатель первого уровня.

Расчет индексов⁵³ осуществлялся по основным направлениям развития Пермского муниципального района, обозначенных в Стратегии, на основании статистических показателей за 2010 – 2014 годы. С учетом равнозначности выбранных разработчиками Стратегии развития показателей, были рассчитаны интегральные индексы по принятым в Стратегии основным направлениям социально-экономического роста территории и интегральный индекс социально-экономического развития Пермского муниципального района в целом. На основании выведенной кривой роста за период 2010-2014 гг. был сформирован экспертный прогноз интегрального индекса И_{СЭР ПМР} до 2030 года. Отклонения от расчетного тренда являются основанием для более детального анализа основных факторов социально-экономического роста и соответствующей корректировки управленческих решений. В рамках Стратегии социально-экономического развития Пермского муниципального района заложен плавный рост интегрального индекса И_{СЭР ПМР} в диапазоне от 0,5 к 1,0. Ключевым фактором роста является экономика.

№ п/п	Показатели	2010 г.	2011 г.	2012 г.	2013 г.	2014 г.
1.	Индекс (демография)	0,384	0,380	0,622	0,594	0,680
2.	Индекс (инфраструктура)	0,308	0,849	0,869	0,663	0,707
3.	Индекс (экономика)	0,158	0,389	0,346	0,582	0,694
4.	Индекс (социальный)	0,705	0,648	0,338	0,452	0,426
5.	Индекс (муниципальное управление и бюджет)	0,234	0,178	0,331	0,461	0,409
6.	Индекс (СЭР ПМР)	0,315	0,429	0,461	0,544	0,566

⁵² Интегральными индексами (composite indices) называют те, которые позволяют вместить в одну шкалу (от 0 до 1) несколько показателей, выявляющих различия по исследуемым объектам.

⁵³ Для перевода любого показателя X в индекс, значение которого заключено между 0 и 1 (это позволит измерять и сравнивать разновеликие показатели), используется следующая формула:

$$\bullet \quad X\text{-индекс} = \frac{x - \min(x)}{\max(x) - \min(x)}$$

где $\min(x)$ и $\max(x)$ являются минимальным и максимальным значениями показателя X среди всего ряда исследуемых показателей.

Диаграмма 28. Индекс СЭР Пермского муниципального района

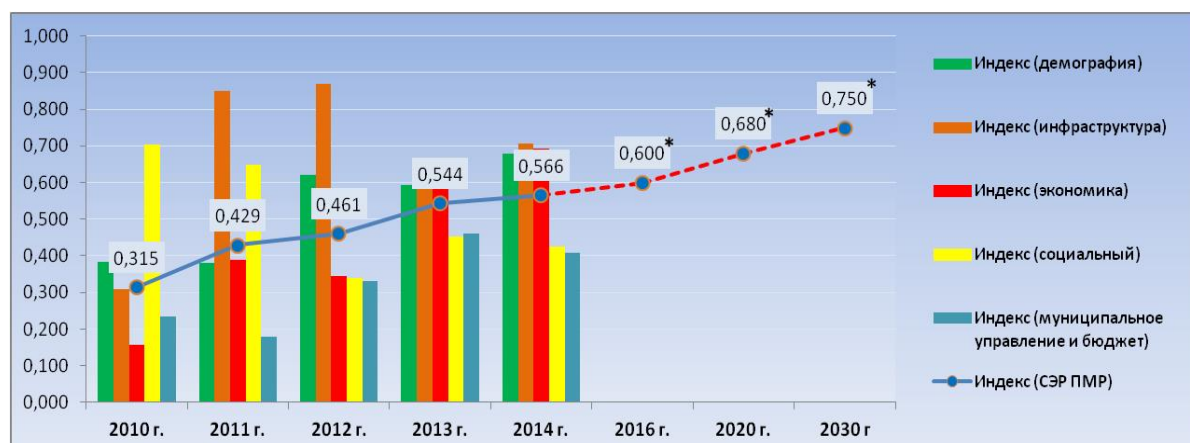

* экспертная оценка

3.12. Оценка социально - экономических последствий реализации Стратегии социально-экономического развития Пермского муниципального района на 2016-2030 годы

Оценка ожидаемых социально-экономических последствий реализации Стратегии осуществляется с учетом полномочий муниципального образования «Пермский муниципальный район», включая полномочия сельских поселений Пермского муниципального района.

Такой подход важен для понимания того, что полномочия муниципалитетов, заинтересованных в комплексном развитии территории проживания, имеют незначительное влияние на решение ключевых вопросов развития территории по всем ключевым направлениям развития: инфраструктура, экономика, социальная сфера. Именно поэтому одной из важнейших задач Стратегии является не только определение амбициозных целей, но и выработка адекватных управленческих форм обеспечения их реализации с использованием положительного потенциала и объединения усилий всех уровней власти. Это, в свою очередь, предполагает градацию целей и задач по уровням консолидации усилий: проекты в федеральном и краевом трендах, межрайонные (межмуниципальные) проекты, проекты общерайонного уровня и проекты сельских поселений.

Все проекты группируются по блокам стратегического планирования: инфраструктура, экономика, социальная сфера, муниципальное управление.

Успешное экономическое развитие предполагает формирование соответствующей транспортной и инженерной инфраструктуры, обеспечивающей потребности нового производства и транспортную доступность центров производства и центров реализации по приемлемым (конкурентоспособным) ценам (тарифам). Именно транспортная доступность и инфраструктурный потенциал территории должны стать определяющими в формировании планов жилищной и производственной застройки с учетом возрастающей антропогенной нагрузки на окружающую среду. Подготовка и формирование потенциальных инвестиционных площадок исходя из целевого предназначения развития той или иной территории Пермского муниципального района или отдельного сельского поселения - один из «локомотивов» развития территории.

Предложения по реализации инфраструктурных проектов, выходящих за рамки полномочий Пермского муниципального района, должны быть включены в Схемы территориального планирования краевого и федерального уровней.

К основным проектам следует отнести строительство развязок, ЛРТ, точек оптовой реализации сельхозпродукции местного производства и иногородних производителей, места под объекты дорожного сервиса и логистические центры, культурно-развлекательные ландшафтные парки.

Основой развития территорий сельских поселений становятся генеральные планы, программы комплексного развития инженерной инфраструктуры, местные стандарты строительного проектирования, согласованные с основными положениями настоящей Стратегии.

Исходя из исторически сложившегося общественного разделения труда и наиболее эффективной специализации в современных условиях (санкции, импортозамещение, закрепление населения на территории исторического проживания) с учетом преимуществ, диктуемых агломерационным типом развития территории, приоритетом для Пермского муниципального района является сельскохозяйственное производство. Упор на поддержание мелких производителей с созданием условий для развития крупных агрохолдингов (желательно с пермской пропиской их «центров прибыли»). Одновременно формируется система кооперации в сфере мелкотоварного производства сельскохозяйственной продукции – переработки – фасовки – хранения – реализации.

Сформирована инфраструктура поддержки малого и среднего предпринимательства в сфере микрофинансирования, организации бизнеса (агропромбизнес-инкубатор), обновления производственных фондов (лизинг) и технологий (франчайзинг). Сформирован залоговый фонд для упрощения привлечения кредитных ресурсов.

Появление новых рабочих мест и повышение заработной платы для привлечения квалифицированных специалистов повысит спрос на качественное жилье как в МКД, так и в ИЖС. Начнет развиваться жилищное строительство в местах приложения труда.

Рост жилищного строительства под специалистов новой формации сформирует устойчивый спрос на качественные социальные, коммунальные и бытовые услуги. Начнет развиваться несформированная ниша сельского сегмента третичного сектора.

Внедрение новых инновационных технологий в сельскохозяйственном и производственном секторе потребует установления долгосрочных партнерских отношений с организациями академической и вузовской науки, расширения объема и спектра прикладных исследований.

Девальвация рубля создаст условия для развития внутреннего туризма во всем его многообразии. Круглогодичный характер спроса заставит формировать зоны отдыха, туризма и рекреации в режиме круглогодичной эксплуатации. Начнется возрождение и развитие круглогодичного детского и семейного отдыха.

Прогнозные количественные показатели социально-экономических последствий реализации Стратегии по блокам: демография, экономика, инфраструктура, социальная сфера, бюджетные отношения отражены в **Приложении 3** Стратегии, стр. 110

3.13. Механизмы реализации Стратегии социально-экономического развития Пермского муниципального района

3.13.1 Система документов стратегического планирования, мониторинг и оценка эффективности реализации Стратегии

Основным механизмом реализации Стратегии является программно-целевой подход, позволяющий увязать планируемые цели с ресурсами и мероприятиями, направленными на их достижение. В соответствии с посланием Президента России Федеральному собранию 2014 года, начиная с 2015 года начат переход на программные принципы формирования бюджетов. При этом была отмечена необходимость установления персональной ответственности руководителей федеральных и региональных органов исполнительной власти за достижение планируемых в программах результатов.

Основная проблема – это определение объемов финансирования этих программ. Они остаются неясными во многом из-за того, что крайне трудно спрогнозировать финансовую помощь из регионального и федерального бюджета, в том числе с учетом текущей экономической ситуации.

Другая ключевая методологическая проблема — горизонт планирования этих программ. С одной стороны, они должны быть длинными, потому что только так дадут эффект как в экономической, так и в политической плоскости. С другой стороны, спрогнозировать доходы крайне сложно. В этой связи рекомендуется региональные программы формировать не менее чем на пять лет, соответственно возможно формирование и муниципальных программ, ориентирующихся на софинансирование из вышестоящих бюджетов.

Ещё одной базовой проблемой является увязка программ разных уровней между собой.

Одной из ключевых задач перехода на программный подход является проектное управление и персонификация задач и ответственности за их реализацию. Чтобы результат был понятен, необходимо для каждого направления иметь конкретного ответственного – руководителя проекта.

В действительности разработка программного бюджета — лишь первый шаг, причем, как оказывается, отнюдь не самый сложный. Он имеет организационный характер, и, конечно, его нужно пройти. Но за ним следует второй, более серьезный этап — исполнение программного бюджета. Для того чтобы потом нормально исполнять программный бюджет, нужно все механизмы этого исполнения закладывать заранее. Например, субъектам РФ предстоит вносить изменения в свое законодательство о бюджетном процессе.

Таким образом, наряду с изменением порядка разработки и реализации стратегических документов социально-экономического развития территории происходит изменение и механизмов их реализации. Это предполагает совершенствование нормативно – правовой базы стратегического планирования. Так, согласно Федеральному закону Российской Федерации от 28 июня 2014 г. N 172-ФЗ "О стратегическом планировании в Российской Федерации" муниципалитеты должны определить:

- последовательность и порядок разработки документов стратегического планирования и их содержание,

- порядок осуществления мониторинга реализации документов стратегического планирования и подготовки документов, в которых отражаются результаты мониторинга реализации документов стратегического планирования,

- порядок контроля реализации документов стратегического планирования.

Это предполагает разработку муниципального нормативно-правового документа, регламентирующего порядок разработки, реализации, мониторинга и контроля за результатами выполнения стратегии социально-экономического развития муниципального образования.

Производными документами стратегии социально-экономического развития муниципального образования, разрабатываемыми на уровне муниципального образования, являются:

- план мероприятий по реализации стратегии социально-экономического развития муниципального образования;

- прогноз социально-экономического развития муниципального образования на среднесрочный или долгосрочный период; - бюджетный прогноз муниципального образования на долгосрочный период;

- муниципальные программы;

- бюджет муниципального образования на очередной год и плановый период.

При этом, именно муниципальная программа является тем документом стратегического планирования, который содержит комплекс планируемых мероприятий, взаимосвязанных по задачам, срокам осуществления, исполнителям и ресурсам и обеспечивающих наиболее эффективное достижение стратегических целей и решение задач социально-экономического развития муниципального образования.

А программный бюджет представляет собой совокупность программ и мероприятий, нацеленных на достижение поставленных целей и задач Стратегии, с определением сроков и объемов финансирования.

Эффективность реализации Стратегии определяется на основе анализа степени выполнения плановых значений целевых показателей и индикаторов. Значения целевых показателей или их перечень корректируется в установленном порядке в зависимости от изменения нормативно-правовой базы, социально-экономической ситуации в Пермском муниципальном районе, Пермском крае и в России в целом, а также по мере достижения заявленных целей.

Решение о начале разработки стратегии принимается главой Пермского муниципального района.

Проект Стратегии разрабатывается администрацией Пермского муниципального района с привлечением всех профильных структурных подразделений, общественных, научных и иных организаций с учетом требований законодательства Российской Федерации о государственной, коммерческой, служебной и иной охраняемой законом тайне.

Разработанный проект Стратегии вносится в установленном порядке в представительный орган Пермского муниципального района – Земское Собрание Пермского муниципального района (далее – Земское Собрание) и выносится на общественное обсуждение с учетом требований законодательства Российской Федерации, в том числе законодательства Российской Федерации о государственной, коммерческой, служебной и иной охраняемой законом тайне путем размещения проекта на официальном сайте Пермского муни-

ципального района, а также на общедоступном информационном ресурсе стратегического планирования в информационно-телекоммуникационной сети "Интернет».

Форма, порядок и сроки общественного обсуждения проекта документа стратегического планирования определяются органом местного самоуправления и публикуются на официальном сайте Пермского муниципального района.

Замечания и предложения, поступившие в ходе общественного обсуждения проекта Стратегии, рассматриваются администрацией Пермского муниципального района и с учетом мнений профильных структурных подразделений, принимаются или отклоняются. Перечень полученных замечаний и предложений может быть приложен к проекту Стратегии для рассмотрения Земским Собранием.

Стратегия утверждается Земским Собранием.

Утвержденная Земским Собранием Стратегия социально-экономического развития Пермского муниципального района размещается на официальном сайте Земского собрания в разделе «Решения Земского собрания», на сайте администрации Пермского муниципального района в разделе «Перспективы развития», а также на общедоступном информационном ресурсе стратегического планирования в информационно-телекоммуникационной сети "Интернет" (далее - сеть "Интернет").

В целях анализа результативности и эффективности реализации Стратегии организуется ежеквартальный мониторинг и оценка показателей реализации Стратегии на протяжении всего периода реализации Стратегии.

Основными задачами мониторинга реализации Стратегии являются:

1) сбор, систематизация, обобщение и анализ информации о социально-экономическом развитии Пермского муниципального района в разрезе сельских поселений, сопоставление полученных данных с показателями развития Пермского края и России в целом;

2) оценка степени достижения запланированных целей и выполнения показателей социально-экономического развития Пермского муниципального района;

3) оценка результативности и эффективности реализации муниципальных программ, разрабатываемых в рамках реализации Стратегии;

4) оценка влияния внутренних и внешних условий на плановый и фактический уровни достижения целей социально-экономического развития Пермского муниципального района в целом и отдельных сельских поселений;

5) оценка соответствия плановых и фактических сроков, результатов и ресурсов, необходимых для их реализации;

6) оценка уровня социально-экономического развития Пермского муниципального района (места в рейтингах), проведение анализа, выявление возможных рисков и угроз и своевременное принятие мер по их предотвращению;

7) разработка предложений по повышению эффективности функционирования системы стратегического планирования и муниципального управления.

Мониторинг по направлениям (разделам) Стратегии осуществляют профильные структурные подразделения администрации Пермского муниципального района, сводную аналитику - финансово-экономическое управление администрации Пермского муниципального района.

Годовые результаты реализации Стратегии включаются в ежегодные отчеты главы Пермского муниципального района о результатах его деятельности, в том числе о реше-

нии вопросов, поставленных Земским Собранием, в ежегодный отчет главы администрации Пермского муниципального района о результатах деятельности местной администрации, в том числе о решении вопросов, поставленных Земским Собранием, а также в сводный годовой доклад о ходе реализации Стратегии и об оценке эффективности реализации муниципальных программ на Земском Собрании Пермского муниципального района.

Отчет содержит информацию в отношении достигнутых результатов реализации Стратегии в отчетном году, по итогам завершения соответствующего этапа реализации Стратегии и реализации Стратегии в целом, а также предложения по возможной корректировке её отдельных показателей или разделов.

Информационной базой мониторинга реализации Стратегии являются данные государственного статистического наблюдения, информация функциональных органов и подразделений, территориальных органов министерств Пермского края, администрации города Перми, участников реализации мероприятий Стратегии, а также результаты социологических исследований.

Оценка реализации Стратегии осуществляется ежегодно Земским Собранием Пермского муниципального района.

3.13.2. Место Стратегии в системе планирования социально-экономического развития Пермского муниципального района

Стратегия является документом долгосрочного планирования социально-экономического развития Пермского муниципального района до 2030 года, определяет долгосрочную цель, приоритетные направления, задачи развития Пермского муниципального района.

Процесс муниципального управления включает:

- среднесрочное и оперативное планирование социально-экономического развития Пермского муниципального района и сельских поселений, осуществляемое на основе Стратегии,

- разработку и реализацию документов территориального, бюджетного планирования, программ развития коммунальной инфраструктуры и других плановых документов развития Пермского муниципального района и сельских поселений в соответствии со Стратегией,

- формирование организационной структуры, функционала и критериев оценки деятельности администрации Пермского муниципального района в целом, его отраслевых структурных подразделений, глав сельских поселений, входящих в состав Пермского муниципального района, а также территориальных органов Пермского края. Оценка осуществляется с учетом стратегической цели, приоритетных направлений и задач Стратегии, степени реализации запланированных показателей.

3.13.3. Контроль реализации Стратегии

Основными задачами контроля реализации Стратегии являются:

- 1) сбор, систематизация и обобщение информации о социально-экономическом развитии Пермского муниципального района в целом, сельских поселений, входящих в его состав, отдельных населенных пунктов Пермского района;

2) оценка качества документов стратегического планирования, разрабатываемых в рамках реализации Стратегии на уровне Пермского муниципального района, сельских поселений и населенных пунктов;

3) оценка результативности и эффективности реализации Стратегии и других программных документов, принятых в процессе стратегического планирования;

4) разработка предложений по повышению эффективности функционирования системы стратегического планирования.

Контроль за ходом реализации документов стратегического планирования Пермского муниципального района осуществляет Земское Собрание и Контрольно-счетная палата Пермского муниципального района.

По результатам контроля реализации документа стратегического планирования Земское Собрание:

1) оценивает результативность и эффективность реализации решений, принятых в процессе стратегического планирования;

2) оценивает достижение целей социально-экономического развития Пермского муниципального района;

3) оценивает влияние внутренних и внешних условий на плановый и фактический уровни достижения целей социально-экономического развития Пермского муниципального района;

4) разрабатывает предложения по повышению эффективности функционирования системы стратегического планирования.

3.13.4. Корректировка Стратегии

Изменения и дополнения в Стратегию утверждаются в установленном порядке решением Земского Собрания Пермского муниципального района.

Стратегия подлежит корректировке в случаях существенных изменений внутренних и внешних условий:

- делающих невозможным или нецелесообразным реализацию отдельных приоритетных направлений, отдельных задач Стратегии, в том числе в установленные сроки,

- в условиях нехватки финансовых средств, необходимых для реализации отдельных программ и мероприятий;

- требующих формирования новых приоритетов и задач развития Пермского муниципального района, в том числе в случае досрочного достижения отдельных приоритетных направлений и задач.

Стратегия может быть скорректирована в других случаях с учетом соблюдения принципов устойчивости долгосрочных целей и гибкости в выборе механизмов достижения стратегической цели, установленных Стратегией.

Инициаторами корректировки Стратегии могут быть:

депутаты Земского Собрания, комитеты Земского Собрания, глава Пермского муниципального района, глава администрации Пермского муниципального района, органы местного самоуправления поселений, входящих в состав Пермского муниципального района, органы территориального общественного самоуправления, инициативные группы граждан, Контрольно-счетная палата Пермского муниципального района в пределах ее полномочий, прокурор Пермского муниципального района и другие лица, определенные Уставом Пермского муниципального района.

ПРИЛОЖЕНИЯ

Приложение 1. Система целевых показателей и индикаторов реализации Стратегии социально-экономического развития Пермского муниципального района на 2016-2030 годы

Стратегическая Цель - Развитие человеческого потенциала.

Сфера	Направления развития	Показатели 1-го уровня	Индикативные показатели
ПМР	Демография	1. Численность сельского населения территории, чел. 2. Ожидаемая продолжительность жизни, лет	1. Коэффициент рождаемости, промилле 2. Коэффициент смертности, промилле 3. Коэффициент миграционного прироста населения, промилле
Инфраструктурная	Дорожная инфраструктура	1. Протяжённость автодорог общего пользования местного значения: - всего, км - Пермского муниципального района, км. - сельских поселений Пермского муниципального района, км.	1. Доля автодорог общего пользования местного значения Пермского муниципального района с твердым или усовершенствованным покрытием, % 2. Доля автодорог общего пользования местного значения сельских поселений Пермского муниципального района с твердым или усовершенствованным покрытием, % 3. Доля автодорог общего пользования местного значения Пермского муниципального района в ненормативном состоянии, % 4. Доля автодорог общего пользования местного значения сельских поселений Пермского муниципального района в ненормативном состоянии, % 5. Доля населения, проживающего в населенных пунктах, не имеющих регулярного автобусного и (или) железнодорожного сообщения с административным центром муниципального района, % 6. Удельный вес населенных пунктов, имеющих связь по дорогам с твердым покрытием с сетью автомобильных дорог, %
	Инженерная и коммунальная инфраструктура	1. Общая площадь жилых помещений в расчете на одного жителя, кв.м. 2. Обеспеченность жилого фонда центральным водопроводом, % 3. Обеспеченность жилого фонда центральной канализацией, % 4. Обеспеченность жилого фонда центральным отоплением, % 5. Количество негазифицированных населенных пунктов, ед.	1. Доля сельских домашних хозяйств, имеющих доступ к информационно-телекоммуникационной сети "Интернет" с домашнего компьютера, % 2. Удельный вес общей площади жилых помещений в сельских населенных пунктах, оборудованной всеми видами благоустройства, % 3. Доля ветхих сетей водоснабжения, % 4. Доля ветхих сетей водоотведения, % 5. Доля ветхих сетей теплоснабжения, % 6. Уровень собираемости платежей за предоставленные жилищно-коммунальные услуги, %
	Инфраструктура благоустройства	1. Выбросы в атмосферу загрязняющих веществ от стационарных источников, т. 2. Количество предприятий по переработке и утилизации бытовых отходов, ед. 3. Протяженность сетей уличного освещения, км	1. Доля населенных пунктов не включенных в схему санитарной очистки территории, % 2. Количество несанкционированных свалок, ед. 3. Удельный вес улиц, проездов, набережных, обеспеченных уличным освещением, %

Экономическая	Производство	<p>1. Количество крупных и средних предприятий, субъектов экономической деятельности, ед.</p> <p>2. Среднесписочное число работников крупных и средних предприятий и организаций, чел.</p> <p>3. Объем отгруженных товаров собственного производства, выполненных работ и услуг крупными и средними предприятиями, млн. руб.</p> <p>4. Инвестиции в основной капитал крупных и средних предприятий, млн. руб.</p> <p>5. Среднемесячная номинальная начисленная заработная плата работников крупных и средних предприятий и организаций, руб.</p> <p>6. Уровень зарегистрированной безработицы, %</p>	<p>1. Доля населения в трудоспособном возрасте, %</p> <p>2. Соотношение количества пенсионеров в расчете на 1 работающего, ед.</p> <p>3. Удельный вес убыточных крупных и средних предприятий и организаций, %</p>
	Сельское хозяйство	<p>1. Объем отгруженных товаров собственного производства, выполненных работ и услуг крупными и средними сельскохозяйственными предприятиями, млн. руб.</p> <p>2. Посевные площади сельскохозяйственных культур в хозяйствах всех категорий, га</p> <p>3. Поголовье крупного рогатого скота в хозяйствах всех категорий:</p> <ul style="list-style-type: none"> - всего, голов - в том числе коров, голов 	<p>1. Доля продукции крупных и средних сельскохозяйственных предприятий в общем объеме продукции (работ, услуг), % \</p> <p>2. Доля посевных площадей сельскохозяйственных культур в хозяйствах всех категорий, в общей площади сельскохозяйственных угодий муниципального района, %</p> <p>3. Отношение заработной платы работников в сельском хозяйстве к среднему значению заработной платы работников по экономике Пермского муниципального района, %</p> <p>4. Поголовье коров специализированных мясных пород и местного скота, полученного от скрещивания со специализированными мясными породами, голов</p>
	Логистика и торговля	1. Оборот розничной торговли, млн. руб.	
	Строительство	1. Введено в действие жилых домов предприятиями всех форм собственности, тыс. кв. м.	
	Малое предпринимательство. Туризм	<p>1. Количество субъектов малого предпринимательства, ед.</p> <p>2. Турпоток, чел.</p>	1. Доля крестьянских (фермерских) хозяйств и индивидуальных предпринимателей в производстве продукции сельского хозяйства, %
Социальная	Здравоохранение	<p>1. Общая заболеваемость населения, промилле</p> <p>2. Младенческая смертность, промилле</p>	<p>1. Доля жителей не прошедших диспансеризацию (профосмотр) на конец года, %</p> <p>2. Количество фельдшерско-акушерских пунктов (ФАП) и (или) офисов врачей общей практики (ВОП), ед.</p>
	Социальная защита и пенсионное обеспечение	1. Средний размер месячных пенсий на конец года, руб.	1. Доля населения, получившего жилые помещения и улучшившего жилищные условия в отчетном году, в общей численности населения, состоящего на учете в качестве нуждающегося в жилых помещениях, %

	Образование	1. Количество учащихся в образовательных организациях, чел. 2. Количество посещающих дошкольные образовательных организациях, чел.	1. Количество общеобразовательных школ, ед. 2. Количество дошкольных образовательных организаций, ед. 3. Количество обучающихся во 2 и 3 смены в образовательных организациях, чел. 4. Численность детей, приходящихся на 100 место в дошкольных образовательных организациях чел.
	Культура	1. Количество культурно-досуговых учреждений, ед 2. Количество сельских библиотек, ед.	1. Вместимость культурно-досуговых учреждений в расчете на 1000 жителей, мест 2. Библиотечный фонд сельских библиотек в расчете на 1000 жителей, экземпляров 3. Доля объектов культурного наследия, находящихся в муниципальной собственности и требующих консервации или реставрации, в общем количестве объектов культурного наследия, находящихся в муниципальной собственности, %
	Физкультура и спорт	1.Количество спортсооружений, ед.	1. Доля населения, систематически занимающегося физической культурой и спортом, %. 2. Площадь плоскостных спортсооружений в расчете на 10000 жителей, кв.м. 3. Площадь спортивных залов в расчете на 10000 жителей, кв. м. 4. Площадь (зеркало) бассейнов в расчете на 10000 жителей, кв. м.
	Общественная безопасность	1. Уровень зарегистрированной преступности (количество преступлений на 10000 жителей), ед. 2. Уровень детской преступности (количество преступлений совершенных несовершеннолетними на 10000 жителей), ед.	1. Обеспеченность населенных пунктов пожарными депо, % 2. Обеспеченность населенных пунктов участковыми инспекторами, %
Бюджетная	Муниципальное управление	1. Среднемесячная номинальная начисленная заработная плата работников: - муниципальных дошкольных образовательных организаций, руб. - муниципальных образовательных организаций, руб. - муниципальных учреждений культуры и искусства, руб. - муниципальных учреждений физической культуры и спорта, руб. 2. Количество субъектов малого предпринимательства, получивших муниципальную поддержку, ед.	1. Удовлетворенность населения деятельностью органов местного самоуправления Пермского муниципального района, % 2. Доля площади земельных участков, являющихся объектами налогообложения земельным налогом, в общей площади территории, %
	Бюджетные отношения	1.Объем консолидированного бюджета Пермского муниципального района, млн.руб. 2. Собственные доходы консолидируемого бюджета Пермского муниципального района, млн. руб.	1. Доля собственных налоговых доходов бюджета, % 2. Доля собственных неналоговых доходов бюджета, % 3. Доля безвозмездных поступлений в бюджет Пермского муниципального района из бюджетов других уровней, % 4. Доля расходов бюджета муниципального образования на содержание работников органов местного самоуправления в общем объеме расходов консолидированного бюджета, %.

Приложение 2. Стандарты размещения объектов общественной (социальной) инфраструктуры в соответствии с принятой типологией населенных пунктов

Положенность (нормативы) размещения объектов общественной (социальной) инфраструктуры:						
№ п/п	Тип населенного пункта	Численность жителей, чел.	Здравоохранение	Образование	Культура и искусство	Физическая культура и спорт
1.	Одноворки	0- 9	нет	нет	нет	нет
2.	Малые	10-1000	1. ФАП - выборочно, при расстоянии до ближайшего лечебного учреждения более 7 км.	1. Начальная школа - Количество мест соответствует количеству фактически проживающим на территории детям 7-10 лет. Общая площадь образовательного учреждения - 466 кв. м.(11,65 кв.м. на 1 ученика) 2. Детский сад - 40 мест на 100 детей проживающих в радиусе обслуживания-500 метров. Общая площадь дошкольного образовательного учреждения - 482 кв.м (12, 05 кв.м. на 1 ребенка)	1. Библиотечный пункт (передвижная библиотека) при нахождении населенного пункта на расстоянии до 5 км. от административного центра поселения. 2. Филиал поселенческой библиотеки при нахождении населенного пункта на расстоянии более 5 км. от административного центра поселения. 3. Культурно- досуговое учреждение вместимостью 20 мест на каждые 100 жителей.	1. Спортивный зал площадью 350 кв.м (3500 кв. м на 10000 жителей) 2. Плоскостное спортивное сооружение (стадион, спортплощадка) площадью 1950 кв. м. (19500 кв.м на 10000 жителей)
3.	Средние	1001- 3000	1. ФАП - в группе населенных пунктов расположенных на расстоянии 2-3 км. от ФАП с населением до 3000 жителей. В случае нахождения населенного пункта на большем расстоянии при численности жителей от 1000.	1. Основная образовательная школа - Количество мест соответствует фактически проживающим на территории детям 7-15 лет. Общая площадь образовательного учреждения - 2000 кв.м (16, 1 кв.м. на 1 ученика) 2. Детский сад - 110 мест (6 групп) 40 мест на 100 детей проживающих в радиусе обслуживания 500 метров. Общая площадь дошкольного образовательного учреждения - 1358 кв. м. (12,35 кв.м. на 1 ребенка)	1. Сельская библиотека 2. Культурно- досуговое учреждение вместимостью 150-200 мест на каждые 1000 жителей	1. Универсальный спортивный зал площадью 1050 кв. м. (3500 кв. м. на 10000 жителей) 2. Плоскостные спортивные сооружения (стадионы, спортплощадки) общей площадью 5850 кв.м. (19500 кв.м на 10000 человек)
4.	Крупные	3001- 5000	1. ФАП - в группе населенных пунктов расположенных на расстоянии 2-3 км. от ФАП с населением до 3000 жителей. В случае нахождения населенного пункта на большем расстоянии при численности жителей от	1. Средняя общеобразовательная школа - Количество мест соответствует фактически проживающим детям 7-15 лет и 80% от числа детей в возрасте 16-17 лет. Общая площадь образовательного учреждения -3280 кв.м. (15, 15 кв.м. на	1. Сельская библиотека с филиалами 2. Детская библиотека 3.Культурно-досуговое учреждение вместимостью 100 мест на	1. ФОК площадью 1750 кв.м. (3500 кв.м. на 10000 жителей) 2. Плоскостные спортивные сооружения (стадионы, спортплощадки) общей площадью 9750 кв.

			1000.	1 ученика) 2. Детский сад - 150 мест (8 групп) 40 мест на 100 детей проживающих в радиусе обслуживания 500 метров. Общая площадь дошкольного образовательного учреждения - 1695 кв.м. (11,3 кв.м. на 1 ребенка)	каждые 1000 жителей 4. Детская школа искусств	м. 3. Бассейн с площадью зеркала воды 375 кв. м.* * норматив рассчитан до 2030 г.
5.	Крупнейшие	более 5000	1. СВА: I категории (200 посещений в смену) при количестве взрослого населения 12000 и детского 3000 человек II категория (150 посещений в смену) при количестве взрослого населения 8800 и детского 2200 человек III категория (100 посещений в смену) при количестве взрослого населения 5600 и детского 1400 человек 2. ФАП - выборочно, при расстоянии до ближайшего лечебного учреждения более 7 км.	1.Средняя общеобразовательная школа - Количество мест соответствует фактически проживающим детям 7-15 лет и 80% от числа детей в возрасте 16-17 лет. Школ может быть несколько Детсад - ясли - несколько	1. Сельская библиотека с филиалами 2. Детская библиотека 3. Культурно-досуговое учреждение вместимостью 70 мест на каждые 1000 жителей 4. Детская школа искусств	1. Дом спорта и (или) универсальные спортивные залы общей площадью -3500 кв.м. 2. Плоскостные спортивные сооружения (стадионы, спортплощадки) общей площадью - 15000 кв. метров 3. Бассейн с площадью зеркала воды 750 кв.м.* * норматив рассчитан до 2020 г.
6.	Муниципальный район	более 100000	1. Межмуниципальное лечебное учреждение 2 уровня - (137 коек на 10000 жителей) 2. Станция скорой медицинской помощи (1 бригада с носилками на 10000 жителей) 3. Неотложная медицинская помощь на дому (2 бригады на 10000 жителей)	1. Информационно - методический центр	1. Районный дом культуры 2. Музей - не менее 3-х (один обязательно краеведческий) 3. Передвижные центры культуры (культбригады) не менее 3-х	1. Районный дом спорта

Приложение 3. Ключевые показатели реализации Стратегии социально-экономического развития Пермского муниципального района на период 2016-2030 годы				
Сфера	Ключевые показатели	на 01.01.		
		2016 г.	2020 г	2030 г
Демография	1. Численность населения, чел.	110000	136440	151600
	2. Ожидаемая продолжительность жизни, лет	71	72,5	74,5
Инфраструктура	1. Протяжённость автодорог общего пользования местного значения, находящихся в собственности муниципальных образований, км.	1205	1240	1300
	2. Общая площадь жилых помещений в расчете на одного жителя, кв.м.	22,7	28,0	30,0
	3. Количество негазифицированных населенных пунктов, ед.	164	100	50
	4. Выбросы в атмосферу загрязняющих веществ от ст. источников, т.	10500	10000	9000
	5. Кол-во предприятий по переработке и утилизации бытовых отходов, ед.	2	4	5
Экономика	1. Среднесписочное число работников крупных и средних предприятий и организаций, чел.	14624	14980	16000
	2. Объем отгруженных товаров собственного производства, выполненных работ и услуг крупными и средними предприятиями, млн. руб.	16500	27712	58056
	3. Среднемесячная номинальная начисленная ЗП работников крупных и средних предприятий и организаций, руб.	28238	38581	72278
	4. Инвестиции в основной капитал крупных и средних предприятий, млн. руб.	1007,1	1613	3250
	5. Посевные площади сельскохозяйственных культур в хозяйствах всех категорий, га	42000	45000	45000
	6. Оборот розничной торговли, млн. руб.	9000,0	17000,0	32000,0
	7. Число субъектов малого предпринимательства, ед.	3680	4100	4500
	8. Уровень зарегистрированной безработицы, %	1	1	1
	9. Турпоток, чел.	105000	180000	250000
Социальная	1. Численность обучающихся в образовательных организациях, чел.	11500	13000	14800
	2. Численность детей в дошкольных образовательных организациях, чел.	6500	7000	7700
	3. Общая заболеваемость населения, промилле	4,3	3,5	3,5
	4. Младенческая смертность, промилле	7,6	6,0	5,0
	5. Средний размер месячных пенсий на конец года, руб.	11000	19000	40000
	6. Количество культурно-досуговых учреждений, ед	19	24	28
	7. Количество сельских библиотек, ед.	16	21	25
	8. Количество спортивных сооружений, ед.	89	92	95
	9. Количество зарегистрированных преступлений на 10000 человек населения, ед.	220	180	150
	10. Детская преступность, количество зарегистрированных преступлений совершенных несовершеннолетними на 10000 человек населения, ед.	1,9	0,9	0,7
Муниципальное управление	1. Доходы консолидируемого бюджета, млн. руб.	3100	5500	8900
	2. Собственные доходы консолидируемого бюджета, млн. руб.	890	1750	3150
	3. Доля площади земельных участков, являющихся объектами налогообложения земельным налогом, в общей площади территории, %	20	30	35
	4. Среднемесячная номинальная начисленная заработная плата работников:			
	- муниципальных дошкольных образовательных организаций, руб.	22000	30000	60000
	- муниципальных образовательных организаций, руб.	28500	40000	75000
	- муниципальных учреждений культуры и искусства, руб.	19000	29000	55000
	- муниципальных учреждений физической культуры и спорта, руб.	20000	29000	55000
	Интегральный индекс СЭР Пермского муниципального района	0,600	0,680	0,750

СПРАВОЧНЫЕ МАТЕРИАЛЫ

Таблица 1. Основные статистические данные о социально - экономическом развитии Пермского муниципального района за период 2008-2014 годы

Показатели	факт на:						оценка на:
	01.01.2009 г.	01.01.2010 г.	01.01.2011 г.	01.01.2012 г.	01.01.2013 г.	01.01.2014 г.	01.01.2015 г.
Демография							
Численность населения, человек.	87031	103635	103444	103342	104504	105066	106103
Численность населения до трудоспособного возраста, человек	19068	21650	21817	22011	22178	22703	24451
в том числе:							
- дети (0-6 лет)	8495	9640	9717	9680	9430	10253	10800
- дети (7-17 лет)	10205	11460	11733	12030	12167	12388	13050
Численность населения в трудоспособном возрасте, человек	52660	66570	67033	66244	66804	64526	64469
Численность населения в возрасте старше, трудоспособного, человек	16203	15415	14594	15087	15522	18107	17851
Коэффициент естественного прироста населения, промилле	0,4	1,1	2,2	2,8	4,6	3,8	4,2
Число родившихся, человек	1419	1720	1550	1560	1735	1662	1707
Число умерших, человек	1384	1606	1324	1271	1254	1259	1265
Естественный прирост населения, человек	34	114	228	289	481	402	442
Коэффициент миграционного прироста населения, промилле	-5,2	-3,6	-4,0	-3,8	6,6	1,5	4,5
Прибыло, человек	Н/Д	Н/Д	1980	2094	3984	4302	4209
Убыло, человек	Н/Д	Н/Д	2393	2489	3164	4142	3591
Миграционный прирост населения, человек	-456	-373	-413	-395	690	160	618
Общий коэффициент прироста населения, промилле	-4,8	-2,5	-1,8	-1,0	11,2	5,3	8,7
Инфраструктурная сфера							
Транспортная инфраструктура							
* с учетом улично-дорожной сети населенных пунктов							
Протяжённость автодорог общего пользования местного значения, находящихся в собственности муниципальных образований, км. *	254,6	256,8	258,2	282	612,9*	1201,3*	1203*
из них: с твёрдым покрытием, км.*	234,3	236,5	237,9	259	385,2*	620,6*	630*
Доля автодорог общего пользования местного значения, находящихся в собственности муниципальных образований с усовершенствованным покрытием, %*	73,8	74,0	74,2	69,3	38,2*	32,8*	33,3*
Доля автодорог общего пользования местного значения, не отвечающих	26,4	26	23	24	32,7	24,7	24,7

нормативным требованиям, %							
Доля освещенных улиц, проездов, набережных, км.	34,9	33,4	37,6	37,5	39	41,6	43
Градостроительство. Инженерная инфраструктура							
* с учетом ветхого жилья							
Жилищный фонд, тыс. кв. метров	2098,4	2136,5	2166,4	2239,5	2291,3	2166	2230
Доля площади жилых помещений в аварийных домах в общей площади жилищного фонда, %	0,09	0,38	4,89*	4,79*	4,83*	0,18	0,15
Общая площадь жилых помещений в расчете на одного жителя, кв. м.	24,1	20,6	21	21,7	21,9	20,6	21,09
Количество негазифицированных населенных пунктов, единиц	171	172	172	170	165	166	164
Обеспечение жилого фонда сетевым газом, %	68,2	68,2	68,1	68,3	67,7	57,9	57,3
Обеспеченность жилого фонда центральным водопроводом, %	61,5	61,3	61,5	62,4	62,8	56,3	58
Обеспеченность жилого фонда центральной канализацией, %	51,4	51,5	51,7	52,9	53,5	42,9	44
Обеспеченность жилого фонда центральным отоплением, %	55,8	56	56,5	56,9	56,9	50,5	53
Экология. Охрана окружающей среды							
Объем потребления свежей воды населением, млн. м3	23	21,1	5,3	5,8	5,2	5,8	6,2
Ежедневное потребления свежей воды в расчете на одного жителя, литров	734,1	565,6	142,3	155,9	138,2	153,3	160,2
К- во предприятий по переработке и утилизации бытовых отходов, единиц	2	2	2	1	1	1	1
Число источников выбросов загрязняющих веществ в атмосферу, единиц	1371	1184	1389	1073	1121	Н/Д	Н/Д
Выбросы в атмосферу загрязняющих веществ от ст. источников, тонн	25630	17752	27145	12668	12532	11400	11000
Улавливание выбросов в атмосферу загрязняющих веществ от стационарных источников, тонн	139	396	167	125	1305	1200	1200
Выбросы в атмосферу загрязняющих веществ от стационарных источников в расчете на одного жителя, кг.	294,5	171,3	262,4	122,6	119,9	108,5	103,0
Имущественные и земельные отношения							
Площадь земельных участков предоставленных для строительства, га	Н/Д	Н/Д	10,4	61,53	Н/Д	Н/Д	Н/Д
Количество выданных разрешений на строительство, ед.	Н/Д	118	145	170	279	348	Н/Д
Доля многоквартирных домов, расположенных на земельных участках, в отношении которых произведен кадастровый учет, %	Н/Д	10	19,1	54,9	54,9	63,3	Н/Д
Сфера экономики							
Производство*							
* без учета малого предпринимательства							
Количество организаций, зарегистрированных в Статрегистре, единиц.*	1865	1493	2153	2278	2265	2323	2412

Среднесписочное число работников предприятий и организаций, чел.*	20475	19034	15942	15782	15355	15024	14521
Объем отгруженных товаров собственного производства, выполненных работ и услуг, млн. рублей*	13386,2	9311,7	8350	12430	13175	14115,3	18630,16
в том числе:							
- сельскохозяйственное производство, млн. рублей	3889,1	3866	4136,8	4863,6	4763	5120,5	5270
- строительство, млн. рублей	1103,9	1454,5	1666,3	1271,1	1558,8	1527,04	1760
- добыча полезных ископаемых, млн. рублей	1667,6	1355	1640,8	2661,7	2765,4	3528,4	4323,8
- обрабатывающие производства, млн. рублей	11413,5	7653,2	763	4558,6	4719,1	5935,3	7999,7
- производство электроэнергии, газа, воды, млн. рублей	305,0	303,5	320,3	661,1	624,4	752,2	784,5
Среднемесячная номинальная начисленная ЗП работников предприятий и организаций, рублей*	14832,6	15869	16813,8	19004,9	21977,1	25236,6	27355
в том числе:							
- работников сельскохозяйственных организаций, рублей	13245	13345,4	14980,2	17574	20004,7	21782,1	22400
- работников строительных организаций, рублей	18070	19430,2	22682,3	26093,1	28098,3	28717,2	29630
- работников добывающих организаций, рублей	27833	29928,1	33457	34725,7	35824,8	39877,2	41000
- работников обрабатывающих организаций, рублей	18140	19504,9	22536,6	23692,6	29122	29113,4	30040
- работников организаций производства и распределения электричества, газа, воды, рублей	12315	13240,9	13077,5	15146,7	16770,5	19301,5	19980
Инвестиции в основной капитал, млн. рублей*	3843,8	1832,5	543,5	721,8	599,3	1084	1159,2
Сальдированный финансовый результат (прибыль/- убыток) деятельности предприятий и организаций, млн. рублей *	2511,3	864,2	51,1	260	581,1	477,7	420
Удельный вес убыточных предприятий и организаций, % *	36,6	41	45,5	34,3	24,3	34,3	33,6
Сельскохозяйственное производство							
* без учета личных подсобных хозяйств							
Посевные площади сельскохозяйственных культур в хозяйствах всех категорий, гектар	52800	45648	39114	42760	34568	39542	41124
Валовой сбор зерновых и зернобобовых в хозяйствах всех категорий, ц	253000	235067	168156	244159	188651	145108	Н/Д
Валовой сбор картофеля и овощей открытого грунта в хозяйствах всех категорий, ц	74300*	75700*	48200*	74750*	67450*	108014	110640
Производство скота и птицы на убой (в живом весе) в хозяйствах всех категорий, тонн	29200	35405	39988	39097	38488	40430	43171
Производство молока в хозяйствах всех категорий, тонн	34400	33430	32838	34174	31259	27240	33679
Производство яиц в хозяйствах всех категорий, тысяч штук	244054	146636	39104	37532	38928	64746	60000

Поголовье КРС в хозяйствах всех категорий, голов	15594	14235	12485	13004	12338	12145	12184
в том числе:							
- коров, голов	6697	6458	5592	6188	5578	5577	5560
- коров специализированных мясных пород и поместного скота, полученного от скрещивания со специализированными мясными породами, голов	Н/Д	Н/Д	Н/Д	Н/Д	Н/Д	166	292
Надои молока от одной коровы в сельскохозяйственных предприятиях, кг	5268	5355	5550	6087	6089	5306	5021
Строительство							
Введено в действие жилых домов предприятиями всех форм собственности, тыс. кв. м.	107,7	110,2	80,11	81,78	88,01	124,25	127,129
Введено в действие жилых домов, построенных населением за счет собственных и привлеченных средств, тыс. кв. м.	72,2	70,8	47,87	44,85	50,77	78,71	102,406
Торговля							
Оборот розничной торговли, млн. рублей	4762,8	4129,4	4812,1	5639,6	6838,7	8798,9	10178,4
в том числе: оборот предприятий общественного питания млн. рублей	290,2	228,7	310,4	338,6	318,9	324,23	334
Объем платных услуг, млн. рублей	1981,8	1446,6	2317,6	2627,4	2851,3	2792,1	2820
Малый бизнес							
Число субъектов малого предпринимательства, единиц	4250	4134	3865	3098	3895	3511	3683
Число малых предприятий (включая микропредприятия), единиц	834	873	927	1066	735	731	785
Число ИП и КФХ зарегистрированных в статрегистре, единиц	3416	3261	2938	3032	3160	2780	2898
Трудовые отношения. Занятость							
Среднесписочная численность работников организаций в среднегодовом исчислении, человек	30496	29643	26214	26836	26694	25443	24231
Заявленная предприятиями и организациями потребность в работниках, человек	176	41	298	1003	2076	1992	1800
Численность безработных зарегистрированных в государственных службах занятости, человек	764	2353	1097	770	593	460	418
Уровень зарегистрированной безработицы, %	1,9	5,1	2,36	1,66	1,28	0,84	0,77
Социальная сфера							
Образование							
Количество общеобразовательных школ, единиц	31	30	30	29	28	29	29
Количество общеобразовательных школ использующих 2 - 3 смены, единиц	15	13	13	13	14	13	13
Численность обучающихся в образовательных организациях, человек	9532	9721	9927	10209	10464	10810	11408
в том числе: обучающихся во 2-3 смену, человек	1422	1394	1635	1644	1857	1965	2353

Доля обучающихся во 2-3 смену, %	14,9	14,3	16,5	16,1	17,7	18,2	20,6
Количество детских дошкольных организаций, единиц	18	18	18	18	17	15	16
Количество мест в детских дошкольных организациях, единиц	3230	3361	3365	3380	3450	4407	6359
Численность детей в дошкольных организациях, человек	4117	4137	4035	4046	4366	5115	6164
Численность детей приходящихся на 100 мест в ДОО, человек	128	114	111	115	123	114	97
Здравоохранение*							
* с 01.07.2014 года управление и финансирование здравоохранения перешло на краевой уровень							
Общая заболеваемость, случаев на 1000 человек:							
- всего	Н/Д	Н/Д	Н/Д	1874,6	2291,6	2121,4	Н/Д
- дети (0-14 лет)	Н/Д	Н/Д	Н/Д	3188,5	3667,1	3702,1	Н/Д
- подростки (15-17 лет)	Н/Д	Н/Д	Н/Д	2762,6	2927,9	2786,4	Н/Д
- взрослые (старше 17 лет)	Н/Д	Н/Д	Н/Д	1540,0	1951,7	1702,2	Н/Д
Первичная заболеваемость, случаев на 1000 человек населения:							
- всего	992,4	1253,2	931,8	1041,3	1106,7	1126,1	1130
-дети (0-14 лет)	Н/Д	Н/Д	Н/Д	2602,9	2978,0	2962,9	Н/Д
- подростки (15-17 лет)	Н/Д	Н/Д	Н/Д	1739,7	1917,1	1764,1	Н/Д
- взрослые (старше 17 лет)	Н/Д	Н/Д	Н/Д	657,8	646,3	644,6	Н/Д
Первичная инвалидность, случаев на 10000 человек населения:							
- взрослое население	91,4	103,1	118,9	77,0	71,6	62,7	Н/Д
- дети	25,4	25,5	22,5	26,6	25,7	15,1	Н/Д
- лица трудоспособного возраста	56,9	59,5	73,1	48,7	42,8	39,4	Н/Д
Смертность в трудоспособном возрасте, промилле	6,4	5,1	4,7	4,1	4,6	4,3	Н/Д
Младенческая смертность, промилле	7,8	4,9	8,5	5,8	7,6	7,6	Н/Д
Количество больничных коек на 10000 чел.	51,5	47,1	39,6	36,7	38,6	38,1	38
Обеспеченность врачами на 10000 человек населения, единиц	48	45,2	33,6	27,7	29,5	30,5	37
Обеспеченность средним медицинским персоналом на 10000 человек населения, единиц	105,5	99,1	83,4	69,5	56,7	58,2	57
Культура. Досуг. Физкультура и туризм							
Количество культурно-досуговых учреждений, единиц	22	26	23	23	23	23	19
Вместимость, количество посадочных мест в КДУ на 1000 человек, единиц	83	68	31,3	33,6	66,4	66,4	66,4
Количество публичных библиотек, единиц	26	28	22	21	22	16	21
Библиотечный фонд, количество экземпляров на 1000 человек	4334	4374	3566	3121	3094	3030	3030
Количество плоскостных спортивных сооружений, единиц	85	85	86	86	86	87	88

Количество спортивных залов, единиц	38	38	38	38	38	38	41
Количество плавательных бассейнов, единиц	1	1	2	2	2	2	2
Турпоток, человек	Н/Д	Н/Д	Н/Д	76096	92669	103306	Н/Д
в том числе:							
- лечебно-оздоровительный туризм	Н/Д	Н/Д	Н/Д	37307	33446	36678	Н/Д
- деловой туризм	Н/Д	Н/Д	Н/Д	16003	29356	33968	Н/Д
- активный отдых	Н/Д	Н/Д	Н/Д	6127	4041	1111	Н/Д
- прочие (сельский, охота, рыбалка)	Н/Д	Н/Д	Н/Д	16659	25826	31549	Н/Д
Социальная защита населения							
* в данном показателе учтены работники крупных и средних предприятий и организаций							
Численность пенсионеров, человек	21985	22192	23077	23614	24196	24802	25000
«Демографическая нагрузка» - отношение числа работающих к числу пенсионеров, единиц.*	0,93	0,86	0,69	0,67	0,63	0,61	0,58
Средний размер месячных пенсий на конец года, руб.	4500	5797,1	7159,98	7811,12	8662,51	9512,67	10082
Благосостояние населения							
Вклады физических лиц в рублях и иностранной валюте в СБ РФ, млн. руб.	Н/Д	Н/Д	1107,3	2600,4	1759,4	1709,7	Н/Д
Кол-во собственных легковых автомобилей на 1000 человек населения, ед.	180	176	199,9	217	237,2	274,2	300
Общественная безопасность							
Кол-во зарегистрированных преступлений на 10000 человек населения, ед.	253,6	192,4	144,6	144,6	320,1	227,2	190
Детская преступность, кол-во зарегистрированных преступлений совершенных несовершеннолетними на 10000 человек населения, ед.	Н/Д	Н/Д	Н/Д	Н/Д	Н/Д	1,24	1,97
Муниципальная сфера							
Бюджетные отношения							
Доходы консолидируемого бюджета, млн. рублей	1959106,9	2346475,9	1936838,6	2113810,2	2511163,2	3214562,1	3317357,4
в том числе:							
- собственные доходы	616487,1	766039,0	789843,1	883873,6	761382,5	1040481,3	995997,5
- безвозмездные поступления	1264506,8	1503790,9	1146995,4	1229936,6	1749780,7	2174080,8	2321359,9
Расходы консолидируемого бюджета, млн. рублей	1991762,5	2334136,8	1999827,4	2127523	2422702,1	3241055,1	3230762,5
Доля расходов на содержание органов местного самоуправления в общей сумме расходов консолидированного бюджета, %	Н/Д	Н/Д	8,6	8,4	9,0	7,18	7,35
Эффективность деятельности органов местного самоуправления							
Число субъектов малого предпринимательства на 10000 человек населения	488,3	398,9	373,6	396,5	372,7	334,2	345
Объем инвестиций в основной капитал в расчете на 1 жителя, рублей	44166	17682	5254	6985	5735	10317	10864

Число семей улучшивших жилищные условия, единиц	72	38	89	63	138	97	80
Ввод (приобретение) жилья для молодых семей и молодых специалистов проживающих в сельской местности, кв. метров	Н/Д	Н/Д	Н/Д	Н/Д	Н/Д	120	120
Доля площади земельных участков, являющихся объектами налогообложения земельным налогом, в общей площади территории, %	Н/Д	Н/Д	14	14	15,7	20	20
Доля населения проживающего в населенных пунктах не имеющих регулярного транспортного сообщения с центром муниципального р- на, %	3,5	3,35	5,9	5,4	5,4	4,4	-
Фонд начисленной заработной платы в сельскохозяйственных организациях, млн. рублей*	463,6	467,1	524,3	615,1	700,2	785	846,7
Количество КФХ, начинающих фермеров, осуществивших проекты создания и развития своих хозяйств с помощью гос. поддержки, единиц	Н/Д	Н/Д	Н/Д	Н/Д	Н/Д	3	3
Количество построенных или реконструированных семейных ферм, единиц	Н/Д	Н/Д	Н/Д	Н/Д	Н/Д	1	1
Среднемесячная номинальная начисленная заработная плата работников:							
- муниципальных дошкольных образовательных организаций, рублей	Н/Д	Н/Д	Н/Д	8287	10433	18663	20602
- муниципальных образовательных организаций, рублей	Н/Д	Н/Д	Н/Д	15709	21218	26854	27810
- муниципальных учреждений культуры и искусства, рублей	Н/Д	Н/Д	Н/Д	5735	10259	16671	17443
- муниципальных учреждений физической культуры и спорта, рублей	Н/Д	Н/Д	Н/Д	7759	11609	18452	18452

Таблица 2. Природно - ресурсный потенциал Пермского муниципального района в разрезе сельских поселений

№ п/п	Наименование сельского поселения	Месторождения						
		Углеводородов	стройматериалов			торфа	минеральной воды	
			песка	ПГС	кирпичной глины			грунтов
1.	Бершетское							
2.	Гамовское				Каменское (ООО "Инновационная керамика")		Пыжевско-Боровское (ООО "Аква-Сервис")	
3.	Двуреченское	Лобановское (ОАО Урал Ойл"). Разведано месторождение у деревни Заборье		Клестяцкое (ООО ПСК "Подводспецстрой")		Устиновское (ООО "Пермдорстрой")	Нижне-Мулянское. Верхне-Мулянское. ст. Ферма	Мулянское (ООО "ИстВа") Верхнесыринское. Сыринское. Большая Риса. Нестюковское.
4.	Заболотское						д. Горшки	
5.	Кондратовское			Заосиновское. Заюрчимское. Подосиновское. Южное.			Кондратовское.	
6.	Кукуштанское	Курашимское (не разрабатывается)						
7.	Култаевское						Болгарское. Косатурихинское. Копыловское. (ООО Гидромастер)	

8.	Лобановское	Козубаевское. (ОАО "Урал Ойл") Баклановское. (ООО ЛУКОЙЛ-Пермь)			Касимовское. Рыжевское.		Подгузочное. Тоболка.	Верхне-Мулянское. (ООО "Юг-Сервис"), Каткануйское. (МУП ЖКХ "Гарант") Козубаевское. (ООО "Урал Ойл") Сыринское. Верхнесыринское.
9.	Пальниковское	Баклановское (ЦНГ-8)						
10.	Платошинское	Курашимское (не разрабатывается)						
11.	Савинское							
12.	Сылвенское				Гусевское. (ООО Стройке- рамика) Воронцовское.			Мостовское. (ОАО Птицефабри- ка"Пермская")
13.	Усть-Качкинское	Краснокамское (не разрабатывается).						Усть-Качкинское (ЗАО "Курорт Усть-Качка")
14.	Фроловское							
15.	Хохловское		Гайвинское.					Хохловское
16.	Юго-Камское	Баклановское. (ООО ЛУКОЙЛ- Пермь)		Осиновское. (ООО Геопрофиль) Оханское-1. (ООО Пермьуралне- руд)			Сташковское.	Тулунбахинское. Фотинское
17.	Юговское	Козубаевское. (ОАО "Урал Ойл") Баклановское. (ООО ЛУКОЙЛ- Пермь)						Рыжевское. (ООО Лукойл- Пермнефтеоргсинтез) Юговское. (ООО "Юг-Сервис") Каткануйское. (МУП ЖКХ "Гарант")

Таблица 3. Состав земель Пермского муниципального района в разрезе сельских поселений на 01.01.14 г.

№ п/п	Наименование сельского поселе- ния	Земельные ресурсы, км2						Сумма Зе- мельного налога, млн. руб.
		Всего	Земли по- селений	Земли промыш- ленности	Земли сельхоз назначения	Земли лес- ного фонда	Прочие	
1.	Бершетское	83,3	4,33				78,97	1,673
2.	Гамовское	94,44	5,23	0,75	64,99	20,11	3,36	3,222
3.	Двуреченское	279,48	14,7	13,99	85,63	154,15	11,01	18,361
4.	Заболотское	234,98	14,85	0,87	73,2	138,1	7,96	2,858
5.	Кондратовское	71,15	12,07	4,16	28,09	9,53	17,3	40,978
6.	Кукуштанское	213,9	20,48	0,49	71,73	121,43	-0,23	5,175
7.	Култаевское	301,96	46,74	14,79	87,64	145,53	7,26	21,701
8.	Лобановское	284,27	14,7	13,5	124,79	130,69	0,59	6,587
9.	Пальниковское	511,34	7,5	3,78	62,06	436,19	1,81	0,653
10.	Платошинское	35,36	4,027	1,108	20,414	9,343	0,468	0,632
11.	Савинское	40,16	3,31	8,74	18,3	7,87	1,94	16,291
12.	Сылвенское	118,96	5,78	19,34	23,18	130,46	-59,8	6,329
13.	Усть-Качкинское	159,7	8,23	14,7	26,15	114,27	-3,65	9,291
14.	Фроловское	181,63	9,27	1,34	50,35	105,24	15,43	8,995
15.	Хохловское	93,64	8,35	0,9	23,37	44,9	16,12	2,542
16.	Юго-Камское	861,15	23,39	1,7	81,51	731,95	22,6	4,174
17.	Юговское	187,63	6,47	3,55	32,77	136,99	7,85	8,442
18.	Всего по Пермский МР	3753,05	205,53	257,73	1718,82	1406,72	164,25	157,904

Таблица 4. Жилищный фонд Пермского муниципального района в разрезе сельских поселений на 01.01.14 г.

№ п/п	Наименование сельского поселения	Население на 01.01.2014 г.	Жилой фонд, м2						Налог на имущество физических лиц, млн. руб.		
			в том числе:		Всего	в том числе:		Процент жителей получающих воду по центральному водопроводу	Износ водопровода	всего	с объектов жилищного фонда
			многоквартирный	индивидуальный		муниципальный	аварийный				
1.	Бершетское	3938	45400	28900	74300		0	100	60	0,458	0,336
2.	Гамовское	6028	98000	13800	111800	3900	0	74	74	0,773	0,61
3.	Двуреченское	8751	94300	65700	160000	14380	143	85	66	1,524	1,129
4.	Заболотское	1552	9100	10500	19600	0	0	57	77	0,459	0,312
5.	Кондратовское	10705	189500	30200	219700	5700	438	86	65	3,015	2,203
6.	Кукуштанское	9160	61400	99400	160800	0	1401	18	68	1,139	0,859
7.	Култаевское	11053	103000	279000	382000	12960	193	74	70	4,897	4,326
8.	Лобановское	9401	91300	97300	188600	4230	165	56	61	2,386	2,052
9.	Пальниковское	1592	18500	17800	36300	4200	0	53	100	0,115	0,101
10.	Платошинское	2499	32200	11800	44000	0	0	82	50	0,258	0,161
11.	Савинское	6748	62400	0	62400	4200	465	91	98	3,3	0,871
12.	Сылвенское	10236	145600	122600	268200	0	782	100	80	2,268	1,558
13.	Усть-Качкинское	5902	94300	26600	120900	4300	349	100	60	1,532	0,967
14.	Фроловское	4386	56000	37700	93700	6200	0	48	70	2,543	1,542
15.	Хохловское	1315	12800	19000	31800	0	0	57	20	0,778	0,636
16.	Юго-Камское	9315	66000	62700	128700	0	0	65	71	1,41	1,125
17.	Юговское	2485	17100	46100	63200		0	26	60	0,62	0,278
18.	Пермский МР*	105066	1196900	969100	2166000	60070	3936	69	68	27,475	19,066

Таблица 5. Экономический потенциал Пермского муниципального района в разрезе сельских поселений

№ п/п	Наименование сельского поселения	Экономический потенциал							
		Производственные предприятия		Сельскохозяйственные предприятия		Инвестиционный потенциал (площадки)			
		Градообразующие предприятия	Крупные	Градообразующие предприятия	Крупные	Строительство жилья	Производство	Логистика	Торгово-развлекательный
1.	Бершетское			ОАО «Птицефабрика "Калининская»					
2.	Гамовское	ООО «Производство керамического кирпича на Закаменной»(205)			ООО «Русь»-Гамовское отделение(137)	ОАО «Стройпанель комплект» ЖК"Gamovo House"(8000 м2)			Горнолыжный комплекс «Ивангора»
3.	Двуреченское		ООО «Фирма «Радиус-Сервис»(718) ФГУК «Проект»(122) ОАО «Пермсагропромхимия»(79)		ООО «Сельхозцентр» (28)	ОАО «Трест№14» ЖК «Липовый цвет» (12000м2)	Завод ОАО «Инкаб»	Логистический комплекс «Магнит»	Ипподром
4.	Заболотское		ООО «Семиречье»(28)		ООО Агрофирма «Пермский страус» (8)	Площадки под ИЖС - 250 га			
5.	Кондратовское		ООО «ТС Кондратово» ООО « Пермспецводстрой» ЗАО «Галс-Н»	ФГУП племзавод "В-Муллинский"- (300) банкротство 2009		ОАО «Стройпанель комплект» ЖК «Медовый» (270000м2)			
6.	Кукуштанское								
7.	Култаевское		МРСК Урала. Центральные электросети (Култаевский участок). Пермское районное нефтепроводное управление.	ООО «Русь»(1500 коров)	КФХ «Ноев ковчег»(1200 овец)	Площадки под ИЖС - 500 га			

8.	Лобановское		ООО «Аврора-мебель» (84) ОАО «Урал-Ойл» (ЦНГД-2) (60)	ОНО «Лобановское ОПХ»	ООО «Русь»- Лобановское отделение(900 коров) ПНИИСХ НТЦ «Семена Прикамья»	ОАО «Стройпанель комплект» ЖК(10000 м2) ОАО «Трест-14» ЖК Просторы (10000 м2) ГК Строительные проекты(120000 м2)			
9.	Пальниковское		ООО «ЛУКОЙЛ-Пермь» (ЦНГД-8)		СПК «Пальник» (45)				
10.	Платошинское		ООО «Стройтехсервис»(25)	ОАО «Птицефабрика «Платошинская»-банкрот					
11.	Савинское	ОАО «Пермские авиалинии»(800) в/ч 69806-2(600)	«Райтеплоэнерго»(320) ФГУП Росаэронавигация ООО «Домостил»(88) ООО «Пермагро промэнерго» ОАО «ПЭСМ»(200) ОАО «Уралавто импорт»(120) ООО «Авто-Сити»(56) ООО «Автопартнер» (60) МЦ «Резерв» (132) ООО «Вертикаль»(108) ОАО «Уралсвяз информ» (70) ООО «Обухов-Урал»(68)		ОАО «Пермское»(102) Россельхоз надзор ООО «АгроПлюс»				
12.	Сылвенское	ОАО «Сылвенский стекольный завод» банкрот "2004	ГП Запуралгидро геология (75) Нефтеперекачивающая станция «Мостовая» (70) ООО «ПЗУМ»Феникс"(49) ООО «Радикал»(75)	ОАО «Птицефабрика "Пермская»(1700)	ООО «Птицефабрика «Сылвенская»-банкрот ООО «Урал-Агро»-отделение№2(35)	Площадки под ИЖС - 80га			

13.	Усть-Качкинское	ЗАО «Курорт «Усть-Качка»			ООО «Русь» отделение	Площадки под ИЖС - 300 га			
14.	Фроловское		ООО ЮИН «Транс»(125)	ФГОУП УОХ «Липовая гора»(120)		ОАО «Трест №14» ЖК «Первоцвет»(10000 м2) ОАО «Стройпанель комплект» ЖК «Белые росы» (12000м2) ООО «СтройМиссия» (25000м2) Площадки под ИЖС - 250 га		Логистический центр «Магнит»	ООО «Форум-групп» РК «Радуга-парк»(130000м2)
15.	Хохловское			СХП «Хохловское»(85)		Площадки под ИЖС- 100 га			АЭМ «Хохловка»
16.	Юго-Камское	Машиностроительный комплекс-банкрот 2009	ОАО «ЛУКОЙЛ-Пермь» ИН Занин В.Н.(68) ИН Занин Д.В.(66) ООО «Садко-трейд»(88) ООО «ВиКа»(42)		СХПК «Рассвет»(30) ООО «Пермское подворье»(70)	Площадки под ИЖС- 80 га	ООО «Тенториум» Завод минеральных вод		
17.	Юговское	ООО «Юговской комбинат молочных продуктов»(350)	ООО «Юговская мебельная фабрика» ОАО «Урал-Ойл» ОАО «ЛУКОЙЛ-Пермь»			Площадки под ИЖС - 50 га			

Таблица 6. Экономическая специализация сельских поселений Пермского муниципального района в соответствии с принятой типологией

№ п/п	Сельское поселение	Сельское хозяйство			Обрабатывающие производства		Добыча полезных ископаемых	Услуги		Туризм			
		растениеводство	птицеводство	животноводство	переработка с/х продукции	прочие		транспортно-логистические	торгово-развлекательные	санаторно-курортный и организованный семейный и детский отдых	познавательный (историко-культурный)	сельский	оздоровительно-развлекательный (активный)
пригородные сельские поселения													
1	Гамовское	+		+		+	+	+	+			+	
2	Двуреченское			+		+	+	+				+	
3	Кондратовское	+		+			+	+	+		+	+	
4	Култаевское			+							+	+	
5	Лобановское	+		+			+		+				
6	Савинское	+						+	+				
7	Фроловское	+				+		+	+			+	
удаленные сельские поселения													
8	Бершетское		+										
9	Заболотское				+		+					+	
10	Кукуштанское					+		+		+		+	
11	Пальниковское		+				+						
12	Платошинское		+				+						
13	Сылвенское		+	+	+				+		+	+	
14	Усть-Качкинское			+			+		+	+		+	
15	Хохловское	+		+							+	+	
16	Юго-Камское	+				+			+			+	
17	Юговское				+		+						

Таблица 7. Матрица SWOT - анализа

	Сильные стороны (S)	Преимущества (o)					Угрозы (r)					SOT-стратегия
S1	Наличие предприятий, ресурсов и условий, необходимых для развития сельского хозяйства и сельхозпереработки	Существенное увеличение объёмов производства продукции растениеводства (тепличного хозяйства) на основе ресурсосберегающих технологий и новых технологий обработки почвы.	Существенное увеличение объёмов производства продукции животноводства (птицеводства, рыбного хозяйства).	Существенное увеличение объёмов производства продукции сельхозпереработки на основе реконструкции производства (создания новых производств)	Существенное увеличение объёмов производства сельскохозяйственной продукции за счёт формирования крупных холдинговых компаний		Рост тарифов на энергоносители и водоснабжение, машины и оборудование, транспортные перевозки и услуги связи. Рост цен на корма, удобрения и средства защиты растений и селекционный материал.	Диспаритет или снижение цен на продукцию предприятий (вследствие вступления в ВТО и снижения таможенной пошлины на ввоз импорта, недобросовестной конкуренции и возникновения экономического или финансового кризиса)	Снижение доступности системы кредитования производственной деятельности. Снижение уровня субсидирования предприятий.	Увеличение уровня коррупции и связанных с ним затрат. Увеличение налогов.		
	5	5	5	5	5	100	3	1	1	3	-40	60
S2	Наличие предприятий, ресурсов и условий, необходимых для развития промышленного производства и сферы услуг	Создание предприятий на основе ГЧП (МЧП) в телекоммуникационной сфере	Создание предприятий на основе ГЧП (МЧП) в сфере ЖКХ: эксплуатация коммунальных сетей, уборка улиц, вывоз и утилизация мусора	Существенное увеличение объёмов производства в промышленности на основе технологической реконструкции (создания новых производств)	Существенное увеличение объёмов производства за счёт формирования крупных холдинговых компаний		Рост тарифов на энергоносители и водоснабжение, машины и оборудование, транспортные перевозки и услуги связи. Снижение доступности кредитования производственной деятельности. Усиление требований к экологии и существенное увеличение затрат связанных с этим	Диспаритет или снижение цен на продукцию предприятий (вследствие вступления в ВТО и снижения таможенной пошлины на ввоз импорта, недобросовестной конкуренции и возникновения экономического или финансового кризиса)	Снижение качественного уровня человеческого потенциала вследствие различных демографических причин	Увеличение уровня коррупции и связанных с ним затрат. Увеличение налогов.		
	4	3	5	5	3	64	3	1	3	1	-32	32
S3	Наличие ресурсов необходимых для развития туризма и спорта (охота, рыбалка) в региональном масштабе	Развитие предприятий сферы туризма и спорта (охота, рыбалка)	Создание предприятий на основе ГЧП (МЧП) в телекоммуникационной сфере	Создание предприятий на основе ГЧП (МЧП) на транспорте и логистике: строительство, эксплуатация, обслуживание и внедрение систем складирования и перемещения грузов	Развитие предприятий малого бизнеса и существенное увеличение налоговых сборов		Снижение уровня субсидирования предприятий муниципального образования	Снижение доступности системы кредитования производственной деятельности	Снижение уровня образования, культуры, спорта и туризма	Увеличение уровня коррупции и связанных с ним затрат. Увеличение налогов		
	3	5	3	3	5	48	3	1	3	1	-24	24
S4	Наличие предприятий, ресурсов и условий, необходимых для создания транспортно-логистических предприятий, в т.ч. на основе ГЧП (МЧП)	Создание предприятий на основе ГЧП (МЧП) на транспорте и логистике: строительство, эксплуатация, обслуживание и внедрение систем складирования и перемещения грузов	Создание предприятий на основе ГЧП (МЧП) в телекоммуникационной сфере	Существенное увеличение объёмов производства за счёт формирования крупных холдинговых компаний	Существенное увеличение объёмов производства за счёт развития кооперативных отношений (создания сети торговых закупочных кооперативов)		Рост тарифов на энергоносители и водоснабжение, машины и оборудование, транспортные перевозки и услуги связи	Снижение доступности системы кредитования производственной деятельности	Снижение качественного уровня человеческого потенциала вследствие различных демографических причин	Увеличение уровня коррупции и связанных с ним затрат. Увеличение налогов		
	4	5	5	5	5	80	1	3	1	3	-32	48

S5	Наличие ресурсов и условий, необходимых для создания сети торгово-закупочных кооперативов и личного подсобного хозяйства населения	Существенное увеличение объёмов производства сельскохозяйственной продукции в хозяйствах населения за счёт развития кооперативных отношений (создания сети торгово-закупочных кооперативов)	Существенное увеличение объёмов производства продукции растениеводства и животноводства в ЛПХ на основе ресурсосберегающих технологий обработки почвы.	Существенное увеличение объёмов производства садоводческой и плодовоягодной продукции населением	Развитие предприятий малого бизнеса и существенное увеличение налоговых сборов		Рост цен на корма, удобрения и средства защиты растений, селекционный фонд	Снижение уровня субсидирования предприятий муниципального образования	Снижение доступности системы кредитования производственной деятельности	Увеличение уровня коррупции и связанных с ним затрат. Увеличение налогов		
	3	5	3	5	5	60	1	1	3	3	-24	36
S6	Наличие ресурсов и условий, необходимых для эффективного развития предприятий малого бизнеса	Развитие предприятий малого бизнеса и существенное увеличение налоговых сборов	Создание предприятий на основе ГЧП (МЧП) на транспорте и логистике: строительство, эксплуатация, обслуживание и внедрение систем складирования и перемещения грузов	Создание предприятий на основе ГЧП (МЧП) в сфере ЖКХ: эксплуатация коммунальных сетей, уборка улиц, вывоз и утилизация мусора	Создание предприятий на основе ГЧП (МЧП) в телекоммуникационной сфере		Рост тарифов на энергоносители и водоснабжение, машины и оборудование, транспортные перевозки и услуги связи	Снижение уровня субсидирования предприятий муниципального образования	Снижение доступности системы кредитования производственной деятельности	Увеличение уровня коррупции и связанных с ним затрат. Увеличение налогов		
	4	3	5	5	3	64	1	1	3	3	-32	32
S7	Наличие нормативно-правовой базы необходимой для повышения эффективности управления	Повышение эффективности управления муниципальными расходами и обеспечение бюджетной независимости	Создание предприятий на основе ГЧП (МЧП) связанных с общественным порядком и безопасностью	Создание предприятий на основе ГЧП (МЧП) в образовании и здравоохранении	Создание предприятий на основе ГЧП (МЧП) в сфере культуры, отдыха и спорта		Снижение качественного уровня человеческого потенциала вследствие различных демографических причин	Изменение политической системы и связанные с этим изменения нормативно-правовой базы	Увеличение дефицита бюджета муниципального образования за счёт его перераспределения на федеральном уровне	Снижение уровня образования, культуры, спорта и туризма. Снижение качества медицинского обслуживания		
	3	5	3	3	5	48	1	3	1	3	-24	24
S8	Наличие ресурсов и условий необходимых для развития сферы жилищного строительства	Создание предприятий на основе ГЧП (МЧП) в недвижимости: строительство и эксплуатация общественных зданий в обмен на право застройки и участие в коммерческих проектах	Создание предприятий на основе ГЧП (МЧП) в телекоммуникационной сфере	Создание предприятий на основе ГЧП (МЧП) в образовании и здравоохранении	Создание предприятий на основе ГЧП (МЧП) в сфере культуры, отдыха и спорта		Рост тарифов на энергоносители и водоснабжение, машины и оборудование, транспортные перевозки и услуги связи	Снижение качественного уровня человеческого потенциала вследствие различных демографических причин	Увеличение уровня коррупции и связанных с ним затрат. Увеличение налогов	Снижение доступности системы кредитования производственной деятельности		
	5	5	5	5	5	100	1	1	3	3	-40	60
S9	Наличие ресурсов и условий, необходимых для привлечения внешних инвесторов, в т.ч. наличие квалифицированной рабочей силы	Создание предприятий с привлечением внешнего инвестора в т.ч. с привлечением иностранного капитала	Создание предприятий на основе ГЧП (МЧП) в телекоммуникационной сфере	Существенное увеличение объёмов производства в промышленности на основе технологической реконструкции (создания новых производств)	Существенное увеличение объёмов производства сельскохозяйственной продукции за счёт формирования крупных холдинговых компаний		Снижение качественного уровня человеческого потенциала вследствие различных демографических причин	Увеличение уровня коррупции и связанных с ним затрат. Увеличение налогов	Изменение политической системы и связанные с этим изменения нормативно-правовой базы	Увеличение таможенных сборов на экспорт продукции		
	4	3	3	3	5	56	3	1	3	1	-32	24

Слабые стороны (W)												WOT- риски
W1	Отсутствие пред-приятий, ресурсов и условий, необходи-мых для развития сельского хозяйства и сельхозперера-ботки	Невозможность суще-ственного увеличения объёмов производства продукции растение-водства (тепличного хозяйства) на основе ресурсосберегающих технологий и новых технологий обработки почвы.	Невозможность суще-ственного увеличения объёмов производства продукции животноводства (птицевод-ства, рыбного хозяй-ства).	Затруднения в суще-ственном увеличении объёмов производства продукции сельхоз-переработки на осно-ве реконструкции производства (созда-ния новых произ-водств)	Затруднения в суще-ственном увеличении объёмов производства сельскохозяйственной продукции за счёт формирования круп-ных холдинговых компаний		Рост тарифов на энергоносители и водоснабжение, машины и оборудова-ние, транспортные перевозки и услуги связи. Рост цен на корма, удобрения и средства защиты растений и селекци-онный материал.	Диспаритет или снижение цен на продукцию предприя-тий (вследствие вступления в ВТО и снижения таможен-ной пошлины на ввоз импорта, недобросо-вестной конкуренции и возникновения экономического или финансового кризиса)	Снижение доступ-ности системы кредитования производственной деятельности. Снижение уровня субсидирования предприятий.	Увеличение уровня коррупции и связан-ных с ним затрат. Увеличение налогов.		
	-3	1	1	1	1	-12	1	3	3	1	-24	-36
W2	Отсутствие пред-приятий, ресурсов и условий, необходи-мых для развития производства	Невозможность со-здания предприятий на основе ГЧП (МЧП) в телекоммуникаци-онной сфере	Невозможность со-здания предприятий на основе ГЧП (МЧП) в сфере ЖКХ: эксплу-атация коммунальных сетей, уборка улиц, вывоз и утилизация мусора	Затруднения в суще-ственном увеличении объёмов производства в промышленности на основе технологиче-ской реконструкции (создания новых производств)	Затруднено суще-ственное увеличение объёмов производства за счёт формирования крупных холдинго-вых компаний		Рост тарифов на энергоносители и водоснабжение, машины и оборудова-ние, транспортные перевозки и услуги связи. Снижение доступности кредито-вания производствен-ной деятельности. Усиление требований к экологии и суще-ственное увеличение затрат связанных с этим	Диспаритет или снижение цен на продукцию предприя-тий муниципального образования (вслед-ствие вступления в ВТО и снижения таможенной пошлины на ввоз импорта, недобросовестной конкуренции и воз-никновения экономи-ческого или финансо-вого кризиса)	Снижение каче-ственного уровня человеческого потенциала вслед-ствие различных демографических причин	Увеличение уровня коррупции и связан-ных с ним затрат. Увеличение налогов.		
	-2	0	1	1	1	-6	1	1	1	3	-12	-18
W3	Отсутствие ресур-сов необходимых для развития ту-ризма и спорта (охота, рыбалка) в региональном масштабе	Невозможность раз-вития предприятий сферы туризма и спорта (охота, рыбал-ка)	Невозможность со-здания предприятий на основе ГЧП (МЧП) в телекоммуникаци-онной сфере	Невозможность со-здания предприятий на основе ГЧП (МЧП) на транспорте и логистике: строитель-ство, эксплуатация, обслуживание и внедрение систем и складирования и перемещения грузов	Невозможность раз-витие предприятий малого бизнеса и существенное увели-чение налоговых сборов		Снижение уровня субсидирования предприятий муницип-ального образования	Снижение доступ-ности системы кредито-вания производствен-ной деятельности	Снижение уровня образования, куль-туры, спорта и туризма	Увеличение уровня коррупции и связан-ных с ним затрат. Увеличение налогов		
	-2	1	1	1	3	-6	1	1	1	1	-8	-14
W4	Отсутствие пред-приятий, ресурсов и условий, необходи-мых для создания транспортно-логистических предприятий на основе ГЧП (МЧП)	Невозможность со-здания предприятий на основе ГЧП (МЧП) на транспорте и логистике: строитель-ство, эксплуатация, обслуживание и внедрение систем складирования и перемещения грузов	Невозможность со-здания предприятий на основе ГЧП (МЧП) в телекоммуникаци-онной сфере	Невозможность суще-ственного увеличения объёмов производства за счёт формирования крупных холдинго-вых компаний	Невозможность суще-ственного увеличения объёмов производства за счёт развития кооперативных отно-шений (создания сети торговозакупочных кооперативов)		Рост тарифов на энергоносители и водоснабжение, машины и оборудова-ние, транспортные перевозки и услуги связи	Снижение доступ-ности системы кредито-вания производствен-ной деятельности	Снижение каче-ственного уровня человеческого потенциала вслед-ствие различных демографических причин	Увеличение уровня коррупции и связан-ных с ним затрат. Увеличение налогов		
	-4	3	0	0	1	-16	1	1	1	3	-24	-40

W5	Отсутствие ресурсов и условий, необходимых для создания сети торговозакупочных кооперативов и личного подсобного хозяйства населения	Отсутствие предпосылок к увеличению объёмов производства сельскохозяйственной продукции в хозяйствах населения за счёт развития кооперативных отношений (создания сети торговозакупочных кооперативов)	Отсутствие предпосылок к увеличению объёмов производства продукции растениеводства и животноводства в ЛПХ на основе ресурсосберегающих технологий и новых технологий обработки почвы.	Отсутствие предпосылок к увеличению объёмов производства садоводческой и плодовоягодной продукции населением	Невозможность развития предприятий малого бизнеса и существенное увеличение налоговых сборов		Рост цен на корма, удобрения и средства защиты растений, селекционный фонд	Снижение уровня субсидирования предприятий муниципального образования	Снижение доступности системы кредитования производственной деятельности	Увеличение уровня коррупции и связанных с ним затрат. Увеличение налогов		
	-4	1	1	1	3	-24	1	1	1	1	-16	-40
W6	Отсутствие ресурсов и условий, необходимых для развития предприятий малого бизнеса	Затруднения в развитии предприятий малого бизнеса и существенное увеличение налоговых сборов	Невозможность создания предприятий на основе ГЧП (МЧП) на транспорте и логистике: строительство, эксплуатация, обслуживание и внедрение систем складирования и перемещения грузов	Невозможность создания предприятий на основе ГЧП (МЧП) в сфере ЖКХ: эксплуатация коммунальных сетей, уборка улиц, вывоз и утилизация мусора	Невозможность создания предприятий на основе ГЧП (МЧП) в телекоммуникационной сфере		Рост тарифов на энергоносители и водоснабжение, машины и оборудование, транспортные перевозки и услуги связи	Снижение уровня субсидирования предприятий муниципального образования	Снижение доступности системы кредитования производственной деятельности	Увеличение уровня коррупции и связанных с ним затрат. Увеличение налогов		
	-3	3	1	1	0	-15	1	1	3	3	-24	-39
W7	Отсутствие нормативно-правовой базы необходимой для повышения эффективности управления	Сложности в создании предприятий на основе ГЧП (МЧП) связанных с общественным порядком и безопасностью	Сложности в создании предприятий на основе ГЧП (МЧП) в образовании и здравоохранении	Сложности в создании предприятий на основе ГЧП (МЧП) в сфере культуры, отдыха и спорта	Невозможность повышения эффективности управления муниципальными расходами и обеспечение бюджетной независимости		Снижение качественного уровня человеческого потенциала вследствие различных демографических причин	Изменение политической системы и связанные с этим изменения нормативно-правовой базы	Увеличение дефицита бюджета муниципального образования за счёт его перераспределения на федеральном уровне	Снижение уровня образования, культуры, спорта и туризма. Снижение качества медицинского обслуживания		
	-3	3	3	1	1	-24	3	1	1	1	-18	-42
W8	Отсутствие ресурсов и условий для развития сферы жилищного строительства	Сложности в создании предприятий на основе ГЧП (МЧП) в недвижимости: строительство и эксплуатация общественных зданий в обмен на право застройки и участие в коммерческих проектах	Невозможность создания предприятий на основе ГЧП (МЧП) в телекоммуникационной сфере	Невозможность создания предприятий на основе ГЧП (МЧП) в образовании и здравоохранении	Невозможность создания предприятий на основе ГЧП (МЧП) в сфере культуры, отдыха и спорта		Рост тарифов на энергоносители и водоснабжение, машины и оборудование, транспортные перевозки и услуги связи	Снижение качественного уровня человеческого потенциала вследствие различных демографических причин	Увеличение уровня коррупции и связанных с ним затрат. Увеличение налогов	Снижение доступности системы кредитования производственной деятельности		
	-4	1	0	3	3	-28	1	1	1	3	-24	-52
W9	Отсутствие ресурсов и условий, необходимых для привлечения внешних инвесторов, в т.ч. наличие квалифицированной рабочей силы	Значительные сложности в создании предприятий с привлечением внешнего инвестора в т.ч. с привлечением иностранного капитала	Невозможность создания предприятий на основе ГЧП (МЧП) в телекоммуникационной сфере	Невозможность существенного увеличения объёмов производства в промышленности на основе технологической реконструкции (создания новых производств)	Невозможность существенного увеличения объёмов производства сельскохозяйственной продукции за счёт формирования крупных холдинговых компаний		Снижение качественного уровня человеческого потенциала вследствие различных демографических причин	Увеличение уровня коррупции и связанных с ним затрат. Увеличение налогов	Изменение политической системы и связанные с этим изменения нормативно-правовой базы	Увеличение таможенных сборов на экспорт продукции		
	-2	1	0	1	1	-6	1	1	3	1	-12	-18

Таблица 8. Сценарный расчет численности населения Пермского муниципального района

	01.01.2015 г.	СТРАТЕГИЯ (2020)				СТП ПМР(2023)		СТРАТЕГИЯ(2030)				СТП ПМР(2038)	
	оценка	Вариант-1	прирост	Вариант-2	прирост	Расчет	прирост	Вариант-1	прирост	Вариант-2	прирост	Расчет	прирост
Пермский муниципальный район	106103	136440	30337	142504	36401	142562	36459	151573	45470	160000	53897	218680	112577
Бершетское сельское поселение	3907	4200	226	4250	276	5654	1680	4400	426	4900	926	7854	3880
село Бершеть	3396	3578	182	3600	204	4777	1381	3708	312	4058	662	6477	3081
село Янычи	578	622	44	650	72	877	299	692	114	842	264	1377	799
Гамовское сельское поселение	6165	7500	322	7534	356	8251	1073	8033	855	8500	1322	13025	5847
село Гамово	5752	6914	162	6950	198	7666	914	7514	762	7970	1218	12166	5414
деревня Ермаша	27	57	30	57	30	250	223	77	50	80	53	413	386
деревня Заречная	83	133	50	130	47	100	17	183	100	190	107	165	82
деревня Осенцы	149	229	80	230	81	149	0	259	110	260	111	149	0
Двуреченское сельское поселение	8832	12000	3075	12434	3509	12954	4029	13248	4323	14000	5075	20818	11893
посёлок Ферма	4191	5186	995	5200	1009	7594	3403	5900	1709	6050	1859	11887	7696
посёлок Горный	1537	3007	1470	3300	1763	1594	57	3450	1913	3800	2263	2791	1254
деревня Нестюково	1237	1427	190	1500	263	1855	618	1500	263	1700	463	3324	2087
деревня Рассольная	29	29	0	29	0	29	0	29	0	30	1	29	0
деревня Устиново	708	948	240	1000	292	698	-10	1150	442	1200	492	1812	1104
Заболотское сельское поселение	1536	1992	453	2305	766	3662	2123	2260	721	2350	811	4626	3087
деревня Горшки	720	1006	286	1150	430	1700	980	1200	480	1265	545	2315	1595
деревня Большакино	115	130	15	150	35	553	438	150	35	150	35	506	391
деревня Заболото	20	20	0	40	20	2	-18	20	0	20	0	5	-15
село Новоильинское	110	130	20	200	90	334	224	150	40	150	40	443	333
деревня Ольховка	15	15	0	15	0	11	-4	15	0	30	15	11	-4
деревня Растягаево	150	170	20	180	30	474	324	180	30	180	30	410	260
деревня Суздалы	270	300	30	300	30	432	162	330	60	340	70	767	497

деревня Тишкино	15	15	0	15	0	7	-8	15	0	15	0	16	1
деревня Трухинята	0	50	50	50	50	0	0	80	80	80	80	0	0
деревня Шугуровка	51	101	50	150	99	17	-34	120	69	120	69	17	-34
Кондратовское сельское поселение	10965	21990	10642	22815	11467	8913	-2435	29300	17952	33050	21702	11684	336
деревня Кондратово	11061	21221	10160	22000	10939	8904	-2157	28500	17439	32100	21039	11654	593
деревня Берег Камы	275	757	482	800	525	0	-275	800	525	850	575	0	-275
деревня Заосиново	12	12	0	15	3	0	-12	0	-12	100	88	30	18
Кукуштанское сельское поселение	9071	9500	233	9510	243	11107	1840	9600	333	9800	533	15576	6309
посёлок Кукуштан	5775	5905	130	5905	130	5870	95	6000	225	6050	275	6870	1095
деревня Байболовка	860	900	40	900	40	1438	578	900	40	950	90	2488	1628
село Курашим	2567	2640	73	2650	83	3696	1129	2700	133	2800	233	6096	3529
Култаевское сельское поселение	11432	13440	2206	14481	3247	16007	4773	15327	4093	16600	5366	26659	15425
село Култаево	5484	6164	680	6600	1116	6856	1372	6800	1316	7595	2111	10356	4872
село Башкултаево	712	903	191	1000	288	1159	447	1150	438	1300	588	2180	1468
деревня Болгары	179	229	50	250	71	340	161	279	100	300	121	628	449
деревня Болдино	73	73	0	73	0	0	-73	73	0	73	0	0	-73
деревня Валева	20	120	100	150	130	12	-8	180	160	200	180	0	-20
деревня Денисята	10	60	50	60	50	2	-8	60	50	60	50	0	-10
деревня Дикая Гарь	103	123	20	123	20	203	100	123	20	123	20	341	238
деревня Ежи	80	100	20	100	20	116	36	120	40	120	40	218	138
деревня Заполье	23	123	100	200	177	4	-19	223	200	230	207	9	-14
деревня Кичаново	487	582	95	600	113	0	-487	630	143	650	163	113	-374
деревня Ключики	85	85	0	85	0	210	125	85	0	85	0	354	269
деревня Косотуриха	305	400	95	450	145	523	218	500	195	550	245	913	608
деревня Мураши	68	68	0	68	0	93	25	68	0	68	0	142	74
село Нижние Муллы	850	950	100	1000	150	1544	694	1050	200	1050	200	2626	1776
деревня Петровка	1360	1510	150	1550	190	2703	1343	1600	240	1650	290	4806	3446

деревня Пищальниково	116	116	0	116	0	93	-23	116	0	116	0	143	27
посёлок Протасы	260	360	100	400	140	550	290	500	240	550	290	992	732
деревня Усть-Тары	198	198	0	200	2	328	130	220	22	230	32	589	391
деревня Федотово	15	65	50	65	50	14	-1	70	55	70	55	0	-15
деревня Чуваки	200	300	100	330	130	327	127	350	150	350	150	585	385
деревня Шилово	100	250	150	300	200	156	56	350	250	400	300	268	168
деревня Шумки	80	180	100	180	100	114	34	180	100	180	100	212	132
Лобановское сельское поселение	9731	13964	4405	14261	4702	13993	4434	14837	5278	15100	5541	21775	12216
село Лобаново	4439	8619	4180	8800	4361	7569	3130	9300	4861	9540	5101	11804	7365
деревня Большой Буртым	95	95	0	95	0	155	60	95	0	95	0	265	170
деревня Касимово	317	367	50	370	53	653	336	387	70	390	73	1167	850
деревня Клестята	179	199	20	200	21	221	42	219	40	220	41	400	221
деревня Козыбаево	48	48	0	50	2	89	41	48	0	45	-3	129	81
деревня Кочкино	110	130	20	130	20	0	-110	150	40	150	40	25	-85
станция посёлок Мулянка	2509	2600	91	2600	91	2298	-211	2650	141	2650	141	2423	-86
деревня Горбуново	200	210	10	210	10	312	112	230	30	230	30	662	462
село Кольцово	110	140	30	200	90	270	160	180	70	200	90	570	460
деревня Малый Буртым	78	78	0	78	0	19	-59	78	0	80	2	19	-59
село Кояново	1360	1400	40	1450	90	2250	890	1500	140	1500	140	4134	2774
Пальниковское сельское поселение	1569	1304	-180	1369	-115	2497	1013	1174	-310	1400	-84	4575	3091
село Нижний Пальник	749	685	-64	690	-59	1027	278	649	-100	799	50	1777	1028
деревня Аннинск	110	95	-15	100	-10	105	-5	85	-25	90	-20	105	-5
посёлок Бырма	150	140	-10	150	0	358	208	130	-20	150	0	688	538
посёлок Октябрьский	170	150	-20	170	0	367	197	130	-40	150	-20	718	548
посёлок Сухобизярка	180	160	-20	180	0	422	242	140	-40	140	-40	900	720
деревня Челябин	51	45	-6	50	-1	105	54	40	-11	71	20	205	154
Платошинское сельское поселение	2432	2300	-165	2435	-30	3696	1231	2000	-465	2500	35	5555	3090

село Платошино	2430	2265	-165	2400	-30	3655	1225	2000	-430	2500	70	5555	3125
Савинское сельское поселение	6786	7100	157	7185	242	9217	2274	7200	257	7300	357	14543	7600
деревня Песьянка	2800	2840	40	2850	50	3798	998	2840	40	2850	50	6098	3298
деревня Большое Савино	693	730	37	750	57	1045	352	830	137	880	187	1637	944
деревня Ванюки	850	870	20	880	30	1416	566	870	20	870	20	3020	2170
деревня Крохово	370	380	10	400	30	568	198	400	30	420	50	1052	682
деревня Хмели	230	220	-10	230	0	230	0	225	-5	225	-5	230	0
деревня Ясыри	350	380	30	400	50	539	189	380	30	400	50	906	556
посёлок Сокол	1625	1655	30	1650	25	1600	-25	1655	30	1655	30	1600	-25
Сылвенское сельское поселение	10164	10910	647	11857	1594	11799	1536	11300	1037	12000	1737	17338	7075
поселок Сылва	8210	8500	290	9000	790	11000	2790	8600	390	9000	790	16000	7790
село Троица	390	443	53	500	110	527	137	483	93	490	100	916	526
Усть-Качкинское сельское поселение	5884	7000	1043	7920	1963	10414	4457	7845	1888	8000	2043	16392	10435
село Усть-Качка	3990	4440	450	4500	510	5160	1170	4700	710	4750	760	6960	2970
деревня Гамы	320	410	90	500	180	562	242	500	180	500	180	1032	712
деревня Дворцовая Слудка	47	50	3	400	353	2008	1961	120	73	220	173	3508	3461
деревня Заозерье	40	70	30	70	30	29	-11	100	60	100	60	29	-11
деревня Качка	80	180	100	200	120	27	-53	280	200	280	200	27	-53
посёлок Красный Восход	1300	1600	300	2000	700	2285	985	1800	500	1800	500	4250	2950
деревня Луговая	130	200	70	200	70	327	197	300	170	300	170	586	456
деревня Одина	45	45	0	45	0	13	-32	45	0	50	5	0	-45
Фроловское сельское поселение	4581	8500	4034	8720	4254	5623	1157	9695	5229	11000	6534	8518	4052
село Фролы	2280	3253	973	3300	1020	2942	662	3639	1359	4270	1990	3942	1662
деревня Бахаревка	85	90	5	90	5	162	77	100	15	120	35	288	203
деревня Большая Мось	241	2746	2505	2750	2509	182	-59	3500	3259	4000	3759	354	113
деревня Броды	192	242	50	250	58	316	124	242	50	300	108	549	357
деревня Жабрей	438	538	100	550	112	699	261	568	130	600	162	1154	716

деревня Замараево	265	269	4	280	15	479	214	279	14	300	35	757	492
деревня Замулянка	231	236	5	250	19	245	14	246	15	250	19	480	249
посёлок Лесоучасток 831	87	87	0	87	0	87	0	87	0	90	3	87	0
деревня Липаки	56	56	0	60	4	104	48	56	0	60	4	179	123
деревня Мартъяново	44	44	0	100	56	118	74	44	0	50	6	268	224
деревня Молоково	39	139	100	140	101	10	-29	159	120	160	121	33	-6
деревня Няшино	177	177	0	200	23	27	-150	197	20	200	23	27	-150
хутор Русское Поле	101	401	300	430	329	9	-92	421	320	450	349	30	-71
деревня Симонки	31	131	100	140	109	8	-23	147	116	150	119	26	-5
Хохловское сельское поселение	1298	2500	1152	2993	1645	4229	2881	2954	1606	3200	1852	7275	5927
деревня Скобелевка	1000	1200	200	1200	200	1850	850	1240	240	1300	300	2811	1811
деревня Верхняя Хохловка	4	19	15	20	16	5	1	34	30	40	36	0	-4
деревня Гари	2	22	20	20	18	6	4	32	30	40	38	20	18
деревня Глушата	35	55	20	55	20	20	-15	75	40	80	45	20	-15
деревня Гора	18	50	32	250	232	502	484	70	52	170	152	752	734
деревня Загришинское	27	37	10	37	10	14	-13	47	20	50	23	14	-13
деревня Заозерье	60	160	100	160	100	51	-9	210	150	210	150	169	109
деревня Карасье	7	27	20	27	20	7	0	37	30	40	33	0	-7
деревня Мишурна	17	37	20	37	20	8	-9	47	30	50	33	18	1
деревня Мысы	53	303	250	350	297	97	44	430	377	430	377	155	102
деревня Сибирь	14	44	30	44	30	3	-11	54	40	55	41	0	-14
деревня Сухая	6	26	20	26	20	252	246	36	30	40	34	502	496
деревня Тупица	49	259	210	350	301	769	720	300	251	300	251	1519	1470
село Хохловка	12	42	30	350	338	609	597	62	50	115	103	1259	1247
деревня Христофоровка	20	50	30	50	30	12	-8	80	60	80	60	12	-8
деревня Ширпы	24	169	145	17	-7	24	0	200	176	200	176	24	0
Юго-Камское сельское поселение	9287	9200	-157	9385	28	11390	2033	9200	-157	10000	643	18061	8704
поселок Юго-Камский	7844	7879	35	7900	56	8100	256	8010	166	8510	666	12600	4756

деревня Берег Камы	57	37	-20	50	-7	17	-40	67	10	100	43	57	0
село Сташково	100	80	-20	80	-20	224	124	70	-30	70	-30	410	310
посёлок Усть-Пизя	230	200	-30	200	-30	365	135	150	-80	150	-80	615	385
Юговское сельское поселение	2463	3000	535	3050	585	3156	691	3200	735	3300	835	4406	1941
посёлок Юг	2465	3000	535	3050	585	3156	706	3200	735	3300	835	4406	1941

Таблица 9. Прогноз потребности в дошкольных образовательных организациях селенных мест Пермского муниципального района на расчетный период Стратегии

№ п/п	Территория	по состоянию на 01.01.2015 г.								прогноз на 2020 г.						прогноз на 2030 г.					
		Существующие дошкольные образовательные организации		Численность населения, чел.	Численность детей:			Вместимость дошкольных образовательных организаций по нормативу, мест	Дефицит мест в дошкольных образовательных организациях (+/-), мест	Численность населения, чел.	Численность детей:			Вместимость дошкольных образовательных организаций по нормативу, мест	Дефицит мест в дошкольных образовательных организациях (+/-), мест	Численность населения, чел.	Численность детей:			Вместимость дошкольных образовательных организаций по нормативу, мест	Дефицит мест в дошкольных образовательных организациях (+/-), мест
		Тип	Вместимость (проектная), мест		0-2 лет	3-6 лет	7-17 лет				0-2 лет	3-6 лет	7-17 лет				0-2 лет	3-6 лет	7-17 лет		
1	2	3	4	5	6	7	8	9	10	11	12	13	14	15	16	17	18	19	20	21	22
1.	Фроловско-Двуреченский куст		655	11364	391	759	1265	963	-308	18023	721	1081	1784	1435	-780	22335	960	1295	2222	1791	-1136
1.1.	посёлок Ферма		300	4159	143	279	463	354	-54	5386	215	323	533	429	-129	6090	262	353	606	488	-188
1.2.	село Фролы	Ш/Д	135	2340	80	156	260	199	-64	3265	131	196	323	260	-125	4270	184	248	425	342	-207
1.3.	посёлок Горный	Д	220	1518	52	101	169	129	91	3007	120	180	298	239	-19	3800	163	220	378	305	-85
1.4.	деревня Нестюково			1221	42	82	136	104	-104	1427	57	86	141	114	-114	1700	73	99	169	136	-136
1.5.	деревня Устиново			702	24	47	78	60	-60	948	38	57	94	75	-75	1200	52	70	119	96	-96
1.6.	деревня Замараево			271	9	18	30	23	-23	269	11	16	27	21	-21	300	13	17	30	24	-24
1.7.	д. Большая Мось			246	8	16	27	21	-21	2746	110	165	272	219	-219	4000	172	232	398	321	-321
1.8.	деревня Замулянка			234	8	16	26	20	-20	300	12	18	30	24	-24	300	13	17	30	24	-24
1.9.	деревня Няшино			182	6	12	20	15	-15	200	8	12	20	16	-16	200	9	12	20	16	-16
1.10.	п. Лесоучасток 831			89	3	6	10	7	-7	80	3	5	8	6	-6	80	3	5	8	6	-6
1.11.	деревня Бахаревка			87	3	6	10	7	-7	100	4	6	10	8	-8	100	4	6	10	8	-8
1.12.	деревня Липаки			59	2	4	7	5	-5	60	2	4	6	5	-5	60	3	3	6	5	-5
1.13.	деревня Мартьяново			46	2	3	5	4	-4	70	3	4	7	6	-6	70	3	4	7	6	-6
1.14.	деревня Софроны			42	1	3	5	3	-3	45	2	3	4	4	-4	45	2	3	4	4	-4
1.15.	деревня Паздерино			35	1	2	4	3	-3	70	3	4	7	6	-6	70	3	4	7	6	-6
1.16.	деревня Дерибы			28	1	2	3	2	-2	50	2	3	5	4	-4	50	2	3	5	4	-4
1.17.	деревня Косторята			25	1	2	3	2	-2												
1.18.	деревня Вазелята			24	1	2	3	2	-2												
1.19.	деревня Шуваята			16	1	1	2	1	-1												

1.20.	деревня Красава			14	1	1	2	1	-1												
1.21.	деревня Плишки			11		1	1	1	-1												
1.22.	деревня Якунчики			5																	
1.23.	деревня Вашуры			4																	
1.24.	деревня Косогоры			3																	
1.25.	деревня Огрызково			3																	
1.26.	деревня Новоселы																				
1.27.	деревня Фомичи																				
2.	Кукуштанский куст		500	11236	386	750	1242	948	-448	11482	459	689	1137	914	-414	11692	503	678	1163	938	-438
2.1.	поселок Кукуштан			5650	194	377	629	480	-480	5905	236	354	585	470	-470	6050	260	351	602	485	-485
2.2.	село Курашим	Д	180	2540	87	170	283	216	-36	2640	106	158	261	210	-30	2700	116	157	269	217	-37
2.3.	село Платошино	Д	320	2403	83	160	267	204	116	2265	91	136	224	180	140	2250	97	131	224	180	140
2.4.	село Янычи			567	19	38	63	48	-48	622	25	37	62	50	-50	692	30	40	69	55	-55
2.5.	деревня Зайково			47	2	3				50	2	3	5	4	-4						
2.6.	д. Усть-Курашим			13	1	1															
2.7.	д. Сухо-Платошино			8		1															
2.8.	д. Сыро-Платошино			8		1															
3.	Кулгаевский куст		495	11221	387	749	1248	954	-459	13300	532	798	1317	1059	-564	15391	662	893	1531	1234	-739
3.1.	село Кулгаево	Д	340	5544	192	370	617	472	-132	6359	254	382	630	506	-166	7595	327	441	756	609	-269
3.2.	деревня Петровка	Д	130	1380	47	92	154	117	13	1510	60	91	149	120	10	1650	71	96	164	132	-2
3.3.	село Нижние Муллы			860	30	57	96	73	-73	950	38	57	94	76	-76	1050	45	61	104	84	-84
3.4.	село Башкултаево	Ш/Д	25	720	25	48	80	61	-36	903	36	54	89	72	-47	1300	56	75	129	104	-79
3.5.	деревня Кичаново			498	17	33	55	42	-42	582	23	35	58	46	-46	650	28	38	65	52	-52
3.6.	деревня Мокино			352	12	24	39	30	-30	440	18	26	44	35	-35	650	28	38	65	52	-52
3.7.	деревня Косотуриха			320	11	21	36	27	-27	400	16	24	40	32	-32	550	24	32	55	44	-44
3.8.	посёлок Протасы			270	9	18	30	23	-23	360	14	22	36	29	-29	550	24	32	55	44	-44
3.9.	деревня Чуваки			204	7	14	23	17	-17	300	12	18	30	24	-24	350	15	20	35	28	-28
3.10.	деревня Усть-Тары			198	7	13	22	17	-17	191	8	11	19	15	-15	230	10	13	23	18	-18
3.11.	деревня Болгары			180	6	12	20	15	-15	229	9	14	23	18	-18	300	13	17	30	24	-24
3.12.	д. Пищальниково			120	4	8	13	10	-10	116	5	7	11	9	-9	116	5	7	12	9	-9
3.13.	деревня Шилово			108	4	7	12	9	-9	250	10	15	25	20	-20	400	17	23	40	32	-32
3.14.	деревня Ежи			85	3	6	9	7	-7	100	4	6	10	8	-8		0	0	0	0	0
3.15.	деревня Шумки			82	3	5	9	7	-7	100	4	6	10	8	-8						

3.16.	деревня Болдино			72	2	5	8	6	-6	80	3	5	8	6	-6							
3.17.	деревня Мураши			72	2	5	8	6	-6	100	4	6	10	8	-8							
3.18.	деревня Кулики			29	1	2	3	2	-2	60	2	4	6	5	-5							
3.19.	деревня Заполье			33	1	2	4	3	-3	100	4	6	10	8	-8							
3.20.	деревня Валева			25	1	2	3	2	-2	80	3	5	8	6	-6							
3.21.	деревня Федотово			17	1	1	2	1	-1	40	2	2	4	3	-3							
3.22.	деревня Аникино			12	1	1	1	1	-1	50	2	3	5	4	-4							
3.23.	деревня Денисята			15	1	1	2	1	-1													
3.24.	деревня Кеты			10		1	1	1	-1													
3.25.	деревня Севастьяны			10		1	1	1	-1													
3.26.	деревня Москвята			3																		
3.27.	деревня Ложки			2																		
3.28.	деревня Капидоны			0																		
3.29.	посёлок Объект КРП			0																		
4.	Кондратовский куст			350	10953	376	732	1219	931	-581	21521	861	1291	2131	1713	-1363	32600	1402	1891	3244	2614	-2264
4.1.	деревня Кондратово	Д	350	10855	373	725	1208	922	-572	21221	849	1273	2101	1689	-1339	32100	1380	1862	3194	2574	2224	-
4.2.	деревня Берег Камы		98	3	7	11	8	-8	300	12	18	30	24	-24	500	22	29	50	40	-40		
5.	Лобановский куст		725	9731	334	651	1082	826	-101	14005	560	840	1386	1115	-390	15006	645	870	1493	1203	-478	
5.1.	село Лобаново	Д	420	4561	157	306	508	388	32	8619	345	517	853	686	-266	9571	412	555	952	768	-348	
5.2.	посёлок Мулянка	Ш/Д	210	2521	87	168	281	214	-4	2600	104	156	257	207	3	2650	114	154	264	213	-3	
5.3.	село Кояново	Ш/Д	95	1374	47	92	153	117	-22	1400	56	84	139	111	-16	1500	65	87	149	120	-25	
5.4.	деревня Касимово		322	11	21	36	27	-27	367	15	22	36	29	-29	390	17	23	39	31	-31		
5.5.	деревня Горбуново		202	7	13	22	17	-17	210	8	13	21	17	-17	230	10	13	23	18	-18		
5.6.	деревня Клестята		180	6	12	20	15	-15	199	8	12	20	16	-16	220	9	13	22	18	-18		
5.7.	деревня Кочкино		114	4	8	13	10	-10	130	5	8	13	10	-10	150	6	9	15	12	-12		
5.8.	село Кольцово		116	4	8	13	10	-10	140	6	8	14	11	-11	200	9	12	20	16	-16		
5.9.	д. Большой Буртым		97	3	6	11	8	-8	100	4	6	10	8	-8	95	4	6	9	8	-8		
5.10.	д. Малый Буртым		80	3	5	9	7	-7	90	4	5	9	7	-7								
5.11.	деревня Козыбаево		50	2	3	6	4	-4	60	2	4	6	5	-5								
5.12.	д. Малые Клестята		34	1	2	4	3	-3	35	1	2	3	3	-3								
5.13.	деревня Березники		23	1	2	3	2	-2	25	1	2	2	2	-2								
5.14.	деревня Меркушево		21	1	1	2	2	-2	30	1	2	3	2	-2								
5.15.	деревня Ключи		16	1	1	2	1	-1														

5.16.	деревня Грибаново			10		1	1	1	-1												
5.17.	деревня Баландино			6																	
5.18.	деревня Баские			3																	
5.19.	деревня Верх-Сыра			1																	
5.20.	Усадьба МТС			0																	
6.	Сылвенский куст		555	8616	296	575	958	578	-23	9155	366	549	906	728	-173	9850	424	571	980	790	-235
6.1.	поселок Сылва	Д	555	8140	280	544	906	547	8	8500	340	510	842	677	-122	9000	387	522	896	722	-167
6.2.	село Троица			381	13	25	42	26	-26	443	18	27	44	35	-35	490	21	28	49	39	-39
6.3.	деревня Мостовая			61	2	4	7	4	-4	100	4	6	10	8	-8	180	8	10	18	14	-14
6.4.	деревня Ерепеты			24	1	2	3	2	-2	100	4	6	10	8	-8	180	8	10	18	14	-14
6.5.	деревня Буланки			8						10		1	1	1	-1						
6.6.	посёлок Заведение			2						2											
7.	Юго-Камский куст		420	7990	275	533	889	679	-259	8036	321	482	796	640	-220	8400	361	487	836	674	-254
7.1.	поселок Юго-Камский	Д	420	7826	269	523	871	665	-245	7879	315	473	780	627	-207	8000	344	464	796	642	-222
7.2.	деревня Полуденная			58	2	4	6	5	-5	50	2	3	5	4	-4	200	9	12	20	16	-16
7.3.	деревня Берег Камы			55	2	4	6	5	-5	37	1	2	4	3	-3	100	4	6	10	8	-8
7.4.	деревня Пашня			48	2	3	5	4	-4	70	3	4	7	6	-6	100	4	6	10	8	-8
7.5.	деревня Петушки			2																	
7.6.	деревня Верх-Юг			1																	
8.	Савинский куст		280	6786	233	453	755	577	-297	7100	284	426	703	565	-285	7300	314	423	726	585	-305
8.1.	деревня Песьянка	Д	60	2763	95	184	307	235	-175	2840	114	170	281	226	-166	2850	123	165	284	229	-169
8.2.	посёлок Сокол	Ш/Д	100	1600	55	107	178	136	-36	1655	66	99	164	132	-32	1655	71	96	165	133	-33
8.3.	деревня Ванюки		120	831	29	55	92	71	49	870	35	52	86	69	51	870	37	50	87	70	50
8.4.	д. Большое Савино			679	23	45	76	58	-58	730	29	44	72	58	-58	880	38	51	88	71	-71
8.5.	деревня Крохово			352	12	24	39	30	-30	380	15	23	38	30	-30	420	18	24	42	34	-34
8.6.	деревня Ясыри			331	11	22	37	28	-28	380	15	23	38	30	-30	400	17	23	40	32	-32
8.7.	деревня Хмели			210	7	14	23	18	-18	220	9	13	22	18	-18	225	10	13	22	18	-18
8.8.	деревня Малое Савино			20	1	1	2	2	-2	25	1	2	2	2	-2						
9.	Гамовский куст		480	6166	212	411	686	523	-43	7392	296	444	732	588	-108	8420	362	488	838	675	-195
9.1.	село Гамово	Д	480	5752	199	384	640	489	96	6914	277	415	684	550	-70	7970	343	462	793	639	-159
9.2.	деревня Осенцы			149	5	10	17	13	-10	229	9	14	23	18	-18	260	11	15	26	21	-21
9.3.	деревня Заречная			83	3	6	9	7	-6	133	5	8	13	11	-11	190	8	11	19	15	-15
9.4.	деревня Паны			47	2	3	5	4	-3	50	2	3	5	4	-4						

9.5.	деревня Шульгино			34	1	2	4	3	-2	35	1	2	3	3	-3							
9.6.	деревня Сакмары			29	1	2	3	2	-2	31	1	2	3	2	-2							
9.9.	деревня Ермаши			27	1	2	3	2	-2													
9.8.	деревня Страшная			19	1	1	2	2	-1													
9.9.	деревня Савенки			14		1	2	1	-1													
9.10.	деревня Березник			7			1															
9.11.	деревня Гусята			5			1															
10.	Усть-Качкинский куст			379	5884	202	393	655	500	-121	6995	280	420	693	557	-178	8000	344	464	796	642	-263
10.1.	село Усть-Качка	Д	296	3962	136	265	441	337	-41	4440	178	266	440	353	-57	4750	204	276	473	381	-85	
10.2.	п. Красный Восход	Ш/Д	83	1281	44	86	143	109	-26	1600	64	96	158	127	-44	1800	77	104	179	144	-61	
10.3.	деревня Гамы			312	11	21	35	27	-27	410	16	25	41	33	-33	500	22	29	50	40	-40	
10.4.	деревня Луговая			128	4	9	14	11	-11	200	8	12	20	16	-16	300	13	17	30	24	-24	
10.5.	деревня Качка			75	3	5	8	6	-6	180	7	11	18	14	-14	280	12	16	28	22	-22	
10.6.	д. Дворцовая Слудка			44	2	3	5	4	-4	50	2	3	5	4	-4	220	9	13	22	18	-18	
10.7.	деревня Одина			41	1	3	5	3	-3	45	2	3	4	4	-4	50	2	3	5	4	-4	
10.8.	деревня Заозерье			36	1	2	4	3	-3	70	3	4	7	6	-6	100	4	6	10	8	-8	
10.9.	деревня Моргали			5			1	0														
11.	Бершетский куст			484	5803	199	387	646	493	-9	6650	266	399	658	529	-45	7358	316	427	732	590	-106
11.1.	село Бершеть	Д	330	3340	115	223	372	284	46	3650	146	219	361	291	39	4058	174	235	404	325	5	
11.2.	посёлок Юг	Ш/Д	154	2463	85	164	274	209	-55	3000	120	180	297	239	-85	3300	142	191	328	265	-111	
12.	Лядовский куст			93	1537	53	102	171	130	-37	1900	76	114	188	151	-58	2150	92	125	214	172	-79
12.1.	село Ляды			1080	37	72	120	92	-92	1290	52	77	128	103	-103	1400	60	81	139	112	-112	
12.2.	деревня Малая	Ш/Д	93	443	16	30	49	38	55	600	24	36	59	48	45	750	32	44	75	60	33	
12.3.	деревня Верх-Речки			8		1	1	1	-1	10		1	1	1	-1		0	0	0	0	0	
12.4.	деревня Горская			6			1										0	0	0	0	0	
13.	Заболоцкий куст			75	1384	48	92	154	117	-42	1787	71	107	177	141	-66	1890	81	110	188	152	-77
13.1.	деревня Горшки	Ш/Д	75	720	25	48	80	61	14	1006	40	60	100	80	-5	1100	47	64	109	88	-13	
13.2.	деревня Суздалы			270	9	18	30	23	-23	300	12	18	30	24	-24	340	15	20	34	27	-27	
13.3.	деревня Растягаево			149	5	10	17	13	-13	170	7	10	17	14	-14	180	8	10	18	14	-14	
13.4.	деревня Большакино			115	4	8	13	10	-10	130	5	8	13	10	-10	150	6	9	15	12	-12	
13.5.	деревня Шугуровка			51	2	3	6	4	-4	101	4	6	10	8	-8	120	5	7	12	10	-10	
13.6.	деревня Заболото			20	1	1	2	2	-2	20	1	1	2	2	-2							
13.7.	деревня Алексики			14		1	2	1	-1	16	1	1	2	1	-1							

13.8.	деревня Ольховка			15	1	1	2	1	-1	16	1	1	2	1	-1						
13.9.	деревня Тишкино			15	1	1	2	1	-1	16	1	1	2	1	-1						
13.10.	деревня Петряхино			10	1	1	1	1	-1	12		1	1								
13.11.	деревня Коляды			5			1														
13.12.	деревня Ванькино																				
13.13.	деревня Трухинята																				
14.	Рождественский куст		44	1283	44	85	142	108	-64	1174	47	70	116	93	-49	1040	45	60	103	83	-39
14.1.	посёлок Новый			502	17	34	56	43	-43	500	20	30	50	40	-40	490	21	28	49	39	-39
14.2.	село Рождественское	Ш/Д	44	349	12	23	39	30	14	300	12	18	30	24	20	280	12	16	28	22	22
14.3.	посёлок Усть-Пизя			218	7	15	24	19	-19	200	8	12	20	16	-16	150	6	9	15	12	-12
14.4.	село Сташково			96	3	6	11	8	-8	70	3	4	7	6	-6	60	3	3	6	5	-5
14.5.	деревня Луговая			74	3	5	8	6	-6	70	3	4	7	6	-6	60	3	3	6	5	-5
14.6.	посёлок Таежный			34	1	2	4	3	-3	34	1	2	3	3	-3						
14.7.	деревня Заречная			4																	
14.8.	деревня Шондиха			4																	
14.9.	деревня Черная			2																	
14.10.	деревня Еловая																				
14.11.	деревня Ермозы																				
14.12.	деревня Жилья																				
14.13.	деревня Казанцы																				
15.	Мостовской куст		47	1190	41	79	132	101	-54	1365	55	82	135	109	-62	1370	59	79	136	110	-63
15.1.	деревня Мостовая	Ш/Д	47	845	30	56	94	72	-25	1029	41	62	102	82	-35	1070	46	62	106	86	-39
15.2.	посёлок Горный			120	4	8	13	10	-10	123	5	7	12	10	-10	150	6	9	15	12	-12
15.3.	деревня Комарово			113	4	8	13	10	-10	115	5	7	11	9	-9	150	6	9	15	12	-12
15.4.	деревня Дуброво			34	1	2	4	3	-3	36	1	2	4	3	-3						
15.5.	деревня Рассольная			27	1	2	3	2	-2	29	1	2	3	2	-2						
15.6.	деревня В- Рассольная			14	1	1	2	1	-1	11	0	1	1	1	-1						
15.7.	деревня Соловьево			9		1	1	1	-1	11	0	1	1	1	-1						
15.8.	деревня Грузди			11		1	1	1	-1	11	0	1	1	1	-1						
15.9.	деревня Гарюшки			10		1	1	1	-1												
15.10.	деревня Староверово			4																	
15.11.	деревня Чебаки			2																	
15.12.	деревня Назарово			1																	

16.	Хохловский куст		67	1163	40	77	129	98	-31	1959	78	118	194	156	-89	2390	103	139	238	192	-125
16.1.	деревня Скобелевка	Ш/Д	67	1001	34	67	111	85	-18	1200	48	72	119	96	-29	1300	56	75	129	104	-37
16.2.	деревня Мысы			41	1	3	5	3	-3	303	12	18	30	24	-24	430	18	25	43	34	-34
16.3.	деревня Загришинское			22	1	1	2	2	-2	37	1	2	4	3	-3	50	2	3	5	4	-4
16.4.	деревня Ширпы			18	1	1	2	2	-2	169	7	10	17	13	-13	200	9	12	20	16	-16
16.5.	д. Христофоровка			15	1	1	2	1	-1	50	2	3	5	4	-4	80	3	5	8	6	-6
16.6.	деревня Гора			16	1	1	2	1	-1	50	2	3	5	4	-4	70	3	4	7	6	-6
16.7.	деревня Мишурна			13	1	1	1	1	-1	37	1	2	4	3	-3	50	2	3	5	4	-4
16.8.	деревня Сибирь			10		1	1	1	-1	44	2	3	4	4	-4	55	2	3	5	4	-4
16.9.	село Хохловка			12	1	1	1	1	-1	42	2	3	4	3	-3	115	5	7	11	9	-9
16.10.	деревня Карасье			6			1			27	1	2	3	2	-2	40	2	2	4	3	-3
16.11.	деревня Сухая			5			1														
16.12.	д. Верхняя Хохловка			2																	
16.13.	деревня Гари			2																	
17.	Пальниковский куст		56	1031	35	69	115	87	-31	979	39	58	96	77	-21	940	40	55	94	75	-19
17.1.	село Нижний Пальник	Ш/Д	56	793	27	53	88	67	-11	785	31	47	78	62	-6	770	33	45	77	62	-6
17.2.	посёлок Бырма			159	5	11	18	14	-14	140	6	8	14	11	-11	130	6	8	13	10	-10
17.3.	деревня Челяба			55	2	4	6	5	-5	45	2	3	4	4	-4	40	2	2	4	3	-3
17.4.	деревня Ключики			14		1	2	1	-1	4											
17.5.	кордон Бессоновский			10		1	1	1	-1	5											
18.	Жебреевский куст		30	859	30	57	95	73	-43	1482	59	89	147	118	-88	1660	71	96	165	133	-103
18.1.	деревня Броды			196	7	13	22	17	-17	242	10	15	24	19	-19	300	13	17	30	24	-24
18.2.	деревня Молоково			41	1	3	5	3	-3	139	6	8	14	11	-11	160	7	9	16	13	-13
18.3.	деревня Жебреи	Ш/Д	30	448	16	30	50	38	-8	538	22	32	53	43	-13	600	26	35	60	48	-18
18.4.	деревня Никулино			10		1	1	1	-1	10	0	1	1	1	-1	0	0	0	0	0	0
18.5.	хутор Русское Поле			109	4	7	12	9	-9	401	16	24	40	32	-32	450	19	26	45	36	-36
18.6.	деревня Симонки			34	1	2	4	3	-3	131	5	8	13	10	-10	150	6	9	15	12	-12
18.7.	деревня Канабеково			19	1	1	2	2	-2	19	1	1	2	2	-2						
18.8.	деревня Таранки			2						2											
19.	Несгруппированные		27	1906	66	127	212	163	-136	2135	85	128	211	170	-143	2208	95	128	220	177	-150
19.1.	деревня Байболовка	Ш/Д	27	820	29	56	92	72	-45	900	36	54	89	72	-45	910	39	53	91	73	-46
19.2.	посёлок Сухобизярка			189	6	13	21	16	-16	160	6	10	16	13	-13	140	6	8	14	11	-11
19.3.	посёлок Октябрьский			181	6	12	20	15	-15	150	6	9	15	12	-12	130	6	8	13	10	-10

19.4.	село Новоильинское			110	4	7	12	9	-9	130	5	8	13	10	-10	150	6	9	15	12	-12	
19.5.	деревня Аннинск			110	4	7	12	9	-9	95	4	6	9	8	-8	90	4	5	9	7	-7	
19.6.	деревня Дикая Гарь			105	4	7	12	9	-9	123	5	7	12	10	-10	123	5	7	12	10	-10	
19.7.	деревня Ключики			85	3	6	9	7	-7	85	3	5	8	7	-7	85	4	5	8	7	-7	
19.8.	деревня Заозерье			58	2	4	6	5	-5	160	6	10	16	13	-13	210	9	12	21	17	-17	
19.9.	село Бизяр			50	2	3	6	4	-4													
19.10.	деревня Тупица			48	2	3	5	4	-4	259	10	16	26	21	-21	300	13	17	30	24	-24	
19.11.	деревня Глушата			29	1	2	3	2	-2	55	2	3	5	4	-4	70	3	4	7	6	-6	
19.12.	деревня Васильевка			18	1	1	2	2	-2	18	1	1	2	1	-1							
19.13.	деревня Поллодово			16	1	1	2	1	-1													
19.14.	деревня Рассолино			14		1	2	1	-1													
19.15.	посёлок Ольховка			15	1	1	2	1	-1													
19.16.	деревня Верх-Речка			15	1	1	2	1	-1													
19.17.	деревня Заосиново			12	1	1	1	1	-1													
19.20.	деревня Алебастрово			8	1	1	1	1	-1													
19.21.	деревня Степаново			5			1															
19.22.	деревня Хмелевка			5			1															
19.23.	деревня Буланки			5			1															
19.24.	деревня Быковка			3																		
19.25.	деревня Кашино			3																		
19.26.	деревня Коммуна			1																		
19.27.	деревня Зубки			1																		
19.28.	посёлок Серяк																					
20.	Итого			5762	106103	3649	7083	11796	8849	-3087	136440	5458	8186	13507	10858	-5096	160000	6880	9278	15920	12831	-7069

Таблица 10 . Прогноз потребности в школьных образовательных организациях селенных мест Пермского муниципального района на расчетный период Стратегии

№ п/п	Территория	по состоянию на 01.01.2015 г.								прогноз на 2020 г.						прогноз на 2030 г.					
		Существующие дошкольные образовательные организации		Численность населения, чел.	Численность детей:			Вместимость школьных образовательных организаций по нормативу, мест	Дефицит мест в школьных образовательных организациях (+/-) мест	Численность населения, чел.	Численность детей:			Вместимость школьных образовательных организаций по нормативу, мест	Дефицит мест в школьных образовательных организациях (+/-) мест	Численность населения, чел.	Численность детей:			Вместимость школьных образовательных организаций по нормативу, мест	Дефицит мест в школьных образовательных организациях (+/-) мест
		Тип	Вместимость (проектная), мест		7-15 лет	16-17 лет	7-17 лет				7-15 лет	16-17 лет	7-17 лет				7-15 лет	16-17 лет	7-17 лет		
1	2	3	4	5	6	7	8	9	10	11	12	13	14	15	16	17	18	19	20	21	22
1.	ФРОЛОВСКО-ДВУРЕЧЕНСКИЙ КУСТ	2 сош	956	10039	894	223	1117	1072	-116	16516	1308	327	1635	1570	-614	20555	1636	409	2045	1964	-1008
1.1.	МОУ КОНЕЗАВОДСКАЯ СОШ	сош	564	6379	568	142	710	682	-118	9341	740	185	925	888	-324	11090	883	221	1103	1060	-496
1.1.1.	посёлок Ферма			4159	370	93	463	444		5386	427	107	533	512		6090	485	121	606	582	
1.1.2.	посёлок Горный			1518	135	34	169	162		3007	238	60	298	286		3800	302	76	378	363	
1.1.3.	деревня Устиново			702	63	16	78	75		948	75	19	94	90		1200	96	24	119	115	
1.2.	МОУ ФРОЛОВСКАЯ СОШ	сош	392	3660	326	81	407	390	2	7175	568	142	710	682	-290	9465	753	188	942	904	-512
1.2.1.	село Фролы			2340	208	52	260	250		3265	259	65	323	310		4270	340	85	425	408	
1.2.2.	д.Большая Мось			246	22	5	27	26		2746	217	54	272	261		4000	318	80	398	382	
1.2.3.	деревня Замараево			271	24	6	30	29		269	21	5	27	26		300	24	6	30	29	
1.2.4.	деревня Замулянка			234	21	5	26	25		300	24	6	30	29		300	24	6	30	29	
1.2.5.	деревня Няшино			182	16	4	20	19		200	16	4	20	19		200	16	4	20	19	
1.2.7.	деревня Бахаревка			87	8	2	10	9		100	8	2	10	10		100	8	2	10	10	
1.2.8.	деревня Липаки			59	5	1	7	6		60	5	1	6	6		60	5	1	6	6	
1.2.9.	деревня Мартяново			46	4	1	5	5		70	6	1	7	7		70	6	1	7	7	
1.2.10.	деревня Софроны			42	4	1	5	4		45	4	1	4	4		45	4	1	4	4	

1.2.11.	деревня Паздерино			35	3	1	4	4		70	6	1	7	7		70	6	1	7	7	
1.2.12.	деревня Дерибы			28	2	1	3	3		50	4	1	5	5		50	4	1	5	5	
1.2.13.	деревня Косторята			25	2	1	3	3													
1.2.14.	деревня Вазелята			24	2	1	3	3													
1.2.15.	деревня Шуваята			16	1		2	1													
1.2.16.	деревня Красава			14	1		2	1													
1.2.17.	деревня Плишки			11	1		1	1													
2.	КУКУШТАНСКИЙ КУСТ	3сош	1526	13064	948	292	1240	1180	350	13144	856	259	1116	1065	461	13260	878	252	1130	1079	447
2.1..	МАОУ БАБКИНСКАЯ СОШ	сош	612	7258	507	164	670	637	-25	7339	468	144	613	584	28	7400	484	135	619	591	21
2.1.1.	поселок Кукуштан			5650	503	126	629	604		5905	468	117	585	561		6050	482	120	602	578	
2.1.2.	деревня Зайково			47	2	3	5	4		50	2	3	5	4		50	2	3	5	4	
2.1.3.	деревня Ключики			14	2	1	2	2		4											
2.1.4.	село Нижний Пальник			793		18	18	14		785		16	16	13		770		3	3	2	
2.1.5.	посёлок Бырма			159		4	4	3		140		3	3	2		130		1	1	1	
2.1.6.	деревня Челябинка			55		1	1	1		45		1	1	1		40					
2.1.7.	кордон Бессоновский			10						5											
2.1.8.	посёлок Сухобизярка			189		4	4	3		160		3	3	2		140		3	3	2	
2.1.9.	посёлок Октябрьский			181		4	4	3		150		3	3	2		130		3	3	2	
2.1.10.	деревня Аннинск			110		2	2	2		95		2	2	2		90		2	2	2	
2.1.11.	село Бизяр			50		1	1	1													
2.2.	МОУ КУРАШИМСКАЯ СОШ	сош	464	2554	227	57	285	272	192	2640	209	52	261	251	213	2700	215	54	269	258	206
2.2.1.	село Курашим			2540	226	57	283	271		2640	209	52	261	251		2700	215	54	269	258	
2.2.2.	деревня Рассолино			14	1		2	1													
2.3.	МОУ ПЛАТОШИНСКАЯ СОШ	сош	450	3252	214	71	285	271	179	3165	179	63	242	230	220	3160	179	63	242	230	220
2.3.1.	село Платошино			2403	214	53	267	257		2265	179	45	224	215		2250	179	45	224	215	
2.3.2.	д. Усть-Курашим			13																	
2.3.3.	д. Сухо-Платошино			8																	
2.3.4.	д. Сыро-Платошино			8																	
2.3.5.	деревня Байболовка			820		18	18	14		900		18	18	14		910		18	18	14	
3.	КУЛТАЕВСКИЙ КУСТ	2сош+ош	1226	13174	1015	249	1266	1233	-7	15696	1071	263	1335	1302	-76	19624	1314	323	1637	1597	-371
3.1.	МОУ КУЛТАЕВСКАЯ СОШ	сош	660	8380	590	186	777	757	-97	9882	609	196	806	786	-126	12223	724	244	968	944	-284

3.1.1.	село Култаево			5544	494	123	617	605		6359	504	126	630	617		7595	605	151	756	741	
3.1.2.	деревня Кичаново			498	44	11	55	54		582	46	12	58	56		650	52	13	65	63	
3.1.3.	деревня Чуваки			204	18	5	23	22		300	24	6	30	29		350	28	7	35	34	
3.1.4.	деревня Ежи			85	8	2	9	9		100	8	2	10	10		100	8	2	10	10	
3.1.5.	деревня Шумки			82	7	2	9	9		100	8	2	10	10		100	8	2	10	10	
3.1.6.	деревня Болдино			72	6	2	8	8		80	6	2	8	8		80	6	2	8	8	
3.1.7.	деревня Аникино			12	1		1	1		50	4	1	5	5		100	8	2	10	10	
3.1.8.	деревня Севастьяны			10	1		1	1						0							
3.1.9.	деревня Дикая Гарь			105	9	2	12	11		123	10	2	12	12		123	10	2	12	12	
3.1.10.	деревня Полодово			16	1		2	1						0							
3.1.11.	село Башкултаево			720		16	16	14		903		18	18	16		1300		26	26	23	
3.1.12.	деревня Мокино			352		8	8	7		440		9	9	8		650		13	13	12	
3.1.13.	деревня Косотуриха			320		7	7	6		400		8	8	7		550		11	11	10	
3.1.14.	посёлок Протасы			270		6	6	5		360		7	7	6		550		11	11	10	
3.1.15.	деревня Ключики			85		2	2	2		85		2	2	2		85		2	2	2	
3.1.16.	деревня Степаново			5																	
3.2.	МОУ БАШ-КУЛТАЕВСКАЯ ООШ	оош	116	1932	171		171	171	-55	2417	193		193	193	-77	3435	274		274	274	-158
3.2.1.	село Башкултаево			720	64		64	64		903	72		72	72		1300	103		103	103	
3.2.2.	деревня Мокино			352	31		31	31		440	35		35	35		650	52		52	52	
3.2.3.	деревня Косотуриха			320	28		28	28		400	32		32	32		550	44		44	44	
3.2.4.	посёлок Протасы			270	24		24	24		360	29		29	29		550	44		44	44	
3.2.5.	деревня Болгары			180	16		16	16		229	18		18	18		300	24		24	24	
3.2.6.	деревня Ключики			85	8		8	8		85	7		7	7		85	7		7	7	
3.2.7.	деревня Степаново			5																	
3.3.	МОУ НИЖНЕМУЛ-ЛИНСКАЯ СОШ	сош	450	2862	254	63	318	305	145	3397	269	67	336	323	127	3966	316	79	395	379	71
3.3.1.	деревня Петровка			1380	123	31	154	147		1510	120	30	149	144		1650	131	33	164	158	
3.3.2.	село Нижние Муллы			860	77	19	96	92		950	75	19	94	90		1050	84	21	104	100	
3.3.3.	деревня Усть-Тары			198	18	4	22	21		191	15	4	19	18		230	18	5	23	22	
3.3.4.	д. Пищальниково			120	11	3	13	13		116	9	2	11	11		116	9	2	12	11	
3.3.5.	деревня Шилово			108	10	2	12	12		250	20	5	25	24		400	32	8	40	38	
3.3.6.	деревня Мураши			72	6	2	8	8		100	8	2	10	10		120	10	2	12	11	
3.3.7.	деревня Кулики			29	3	1	3	3		60	5	1	6	6		100	8	2	10	10	
3.3.8.	деревня Заполье			33	3	1	4	4		100	8	2	10	10		200	16	4	20	19	

3.3.9.	деревня Валева			25	2	1	3	3		80	6	2	8	8		100	8	2	10	10	
3.3.10.	деревня Федотово			17	2		2	2		40	3	1	4	4							
3.3.11.	деревня Денисята			15	1		2	1													
3.3.12.	деревня Москвята			3																	
3.3.13.	деревня Ложки			2																	
3.3.14.	посёлок Объект КРП																				
4.	КОНДРАТОВСКИЙ КУСТ	сош	1086	10965	976	244	1220	1171	-85	21521	1704	426	2131	2045	-959	32600	2595	649	3244	3114	-2028
4.1.	МОУ КОНДРАТОВСКАЯ СОШ	сош	1086	10965	976	244	1220	1171	-85	21521	1704	426	2131	2045	-959	32600	2595	649	3244	3114	-2028
4.1.1.	деревня Кондратово			10855	966	242	1208	1160		21221	1681	420	2101	2017		32100	2555	639	3194	3066	
4.1.2.	деревня Берег Камы			98	9	2	11	10		300	24	6	30	29		500	40	10	50	48	
4.1.3.	деревня Заосиново			12	1		1	1													
5.	ЛОБАНОВСКИЙ КУСТ	2сош+ош	1430	13001	974	336	1311	1242	188	18279	1222	434	1657	1586	-156	20041	1348	481	1830	1752	-322
5.1.	МОУ ЛОБАНОВСКАЯ СОШ	сош	536	8090	614	181	795	758	-222	12652	894	249	1143	1094	-558	14086	1007	281	1288	1232	-696
5.1.1.	село Лобаново			4561	406	102	508	487		8619	683	171	853	819		9571	762	190	952	914	
5.1.2.	деревня Касимово			322	29	7	36	34		367	29	7	36	35		390	31	8	39	37	
5.1.3.	деревня Горбуново			202	18	4	22	22		210	17	4	21	20		230	18	5	23	22	
5.1.4.	деревня Клестята			180	16	4	20	19		199	16	4	20	19		220	18	4	22	21	
5.1.6.	деревня Кочкино			114	10	3	13	12		130	10	3	13	12		150	12	3	15	14	
5.1.7.	село Кольцово			116	10	3	13	12		140	11	3	14	13		200	16	4	20	19	
5.1.8.	д. Большой Буртым			97	9	2	11	10		100	8	2	10	10		95	8	2	9	9	
5.1.9.	деревня Нестюково			1221	109	27	136	130		1427	113	28	141	136		1700	135	34	169	162	
5.1.10.	деревня Новоселы																				
5.1.11.	деревня Фомичи																				
5.1.12.	деревня Козыбаево			50	4	1	6	5		60	5	1	6	6		60	5	1	6	6	
5.1.13.	д. Малые Клестята			34	3	1	4	4		35	3	1	3	3		35	3	1	3	3	
5.1.14.	деревня Баские			3																	
5.1.15.	Усадьба МТС			0																	
5.1.16.	деревня Мостовая			845		19	19	15		1029		20	20	16		1070		21	21	17	
5.1.17.	посёлок Горный			120		3	3	2		123		2	2	2		150		3	3	2	
5.1.18.	деревня Комарово			113		3	3	2		115		2	2	2		150		3	3	2	
5.1.19.	деревня Дуброво			34		1	1	1		36		1	1	1		36		1	1	1	
5.1.20.	деревня Рассольная			27		1	1	1		29		1	1	1		29		1	1	1	

5.1.21.	деревня В- Рассольная			14						11											
5.1.22.	деревня Соловьево			9						11											
5.1.23.	деревня Грузди			11						11											
5.1.24.	деревня Гарюшки			10																	
5.1.25.	деревня Староверово			4																	
5.1.26.	деревня Чебаки			2																	
5.1.27.	деревня Назарово			1																	
5.2.	МОУ МУЛЯНСКАЯ СОШ	сош	702	3537	238	124	363	337	365	4227	217	157	375	359	343	4455	222	170	393	377	325
5.2.1.	посёлок Мулянка			2521	224	56	281	269		2600	206	51	257	247		2650	211	53	264	253	
5.2.2.	д. Малый Буртым			80	7	2	9	9		90	7	2	9	9		90	7	2	9	9	
5.2.3.	деревня Березники			23	2	1	3	2		25	2		2	2		25	2		2	2	
5.2.4.	деревня Меркушево			21	2		2	2		30	2	1	3	3		30	2	1	3	3	
5.2.5.	деревня Ключи			16	1		2	1													
5.2.6.	деревня Грибаново			10	1		1	1													
5.2.7.	деревня Баландино			6																	
5.2.8.	деревня Верх-Сыра			1																	
5.2.9.	деревня Броды			196		15	15	12		242		17	17	16		300		21	21	20	
5.2.10.	деревня Молоково			41		3	3	2		139		10	10	9		160		11	11	10	
5.2.11.	деревня Жебреи			448		35	35	28		538		37	37	36		600		42	42	40	
5.2.12.	деревня Никулино			10		1	1	1		10		1	1	1							
5.2.13.	хутор Русское Поле			109		8	8	6		401		28	28	27		450		31	31	30	
5.2.14.	деревня Симонки			34		3	3	2		131		9	9	9		150		10	10	10	
5.2.15.	деревня Канабеково			19		1	1	1		19		1	1	1							
5.2.16.	деревня Таранки			2						2											
5.3.	МОУ КОЯНОВСКАЯ ООШ	сош	192	1374	122	31	153	147	45	1400	111	28	139	133	59	1500	119	30	149	143	49
5.3.1.	село Кояново			192	1374	122	31	153	147	1400	111	28	139	133		1500	119	30	149	143	
6.	СЫЛВЕНСКИЙ КУСТ	сош	784	10153	766	226	992	947	-163	11055	725	219	944	900	-116	1200	784	239	1023	1057	-273
6.1.	МОУ СЫЛВЕНСКАЯ СОШ	сош	784	10153	766	226	992	947	-163	11055	725	219	944	900	-116	12000	784	239	1023	1057	-273
6.1.1.	поселок Сылва			8140	725	181	906	870		8500	673	168	842	808		9000	716	179	896	896	
6.1.2.	село Троица			381	34	8	42	41		443	35	9	44	42		490	39	10	49	49	
6.1.3.	деревня Мостовая			61	5	1	7	7		100	8	2	10	10		180	14	4	18	18	
6.1.4.	деревня Ерепеты			24	2	1	3	3		100	8	2	10	10		180	14	4	18	18	

6.1.5.	деревня Буланки			8						10	1		1	1								
6.1.6.	посёлок Заведение			2						2												
6.1.7.	село Ляды			1080	24	24	19			1290		26	26	21		1400		28	28	50		
6.1.8.	деревня Малая			443	10	10	8			600		12	12	10		750		15	15	27		
6.1.9.	деревня Верх-Речки			8						10												
6.1.10.	деревня Горская			6																		
7.	ЮГО-КАМСКИЙ КУСТ	сош		1002	9273	711	207	918	877	125	9210	636	182	819	782	220	9440	669	188	857	819	183
7.1.	МОУ ЮГО-КАМСКАЯ СОШ	сош		1002	9273	711	207	918	877	125	9210	636	182	819	782	220	9440	669	188	857	819	183
7.1.1.	поселок Юго-Камский			7826	697	174	871	836			7879	624	156	780	749		8000	637	159	796	764	
7.1.2.	деревня Полуденная			58	5	1	6	6			50	4	1	5	5		200	16	4	20	19	
7.1.3.	деревня Берег Камы			55	5	1	6	6			37	3	1	4	4		100	8	2	10	10	
7.1.4.	деревня Пашня			48	4	1	5	5			70	6	1	7	7		100	8	2	10	10	
7.1.5.	деревня Петушки			2																		
7.1.6.	деревня Верх-Юг			1																		
7.1.7.	посёлок Новый			502		11	11	9			500		10	10	8		490		10	10	8	
7.1.8.	село Рождественское			349		8	8	6			300		6	6	5		280		6	6	5	
7.1.9.	посёлок Усть-Пизя			218		5	5	4			200		4	4	3		150		3	3	2	
7.1.10.	село Сташково			96		2	2	2			70		1	1	1		60		1	1	1	
7.1.11.	деревня Луговая			74		2	2	2			70		1	1	1		60		1	1	1	
7.1.12.	посёлок Таежный			34		1	1	1			34		1	1	1							
7.1.13.	деревня Заречная			4																		
7.1.14.	деревня Шондиха			4																		
7.1.15.	деревня Черная			2																		
7.1.16.	деревня Еловая																					
7.1.17.	деревня Ермозы																					
7.1.18.	деревня Жилья																					
7.1.19.	деревня Казанцы																					
8.	САВИНСКИЙ КУСТ	2сош		860	6805	606	151	757	727	133	7100	562	140	703	674	186	7300	581	145	727	697	163
8.1.	МОУ САВИНСКАЯ СОШ	сош		596	5186	462	115	577	554	42	5445	431	107	539	517	79	5645	449	112	562	539	57
8.1.1.	деревня Песьянка			2763	246	61	307	295			2840	225	56	281	270		2850	227	57	284	272	
8.1.2.	деревня Ванюки			831	74	18	92	89			870	69	17	86	83		870	69	17	87	83	
8.1.3.	д. Большое Савино			679	60	15	76	73			730	58	14	72	69		880	70	18	88	84	
8.1.4.	деревня Крохово			352	31	8	39	38			380	30	8	38	36		420	33	8	42	40	

8.1.5.	деревня Ясыри			331	29	7	37	35		380	30	8	38	36		400	32	8	40	38	
8.1.6.	деревня Хмели			210	19	5	23	22		220	17	4	22	21		225	18	4	22	21	
8.1.7.	деревня Малое Савино			20	2		2	2		25	2		2	2							
8.2.	МАУ СОКОЛОВСКАЯ СОШ	сош	264	1619	144	36	180	173	91	1655	131	33	164	157	107	1655	132	33	165	158	106
8.2.1.	посёлок Сокол			1600	142	36	178	171		1655	131	33	164	157		1655	132	33	165	158	
8.2.2.	деревня Страшная			19	2		2	2													
9.	ГАМОВСКИЙ КУСТ	сош	806	6147	546	136	683	655	151	7392	585	146	732	703	103	8420	670	168	838	804	2
9.1.	МОУ ГАМОВСКАЯ СОШ	сош	806	6147	546	136	683	655	151	7392	585	146	732	703	103	8420	670	168	838	804	2
9.1.1.	село Гамово			5752	512	128	640	615		6914	548	137	684	657		7970	634	159	793	761	
9.1.2.	деревня Осенцы			149	13	3	17	16		229	18	5	23	22		260	21	5	26	25	
9.1.3.	деревня Заречная			83	7	2	9	9		133	11	3	13	13		190	15	4	19	18	
9.1.4.	деревня Паны			47	4	1	5	5		50	4	1	5	5							
9.1.5.	деревня Шульгино			34	3	1	4	4		35	3	1	3	3							
9.1.6.	деревня Сакмары			29	3	1	3	3		31	2	1	3	3							
9.1.7.	деревня Ермаша			27	2	1	3	3													
9.1.8.	деревня Савенки			14	1		1	1													
9.1.9.	деревня Березник			7	1		1	1													
9.1.10.	деревня Гусята			5																	
10.	УСТЬ-КАЧКИНСКИЙ КУСТ	сош	1516	7268	523	160	683	651	865	6995	554	173	727	692	824	8000	637	197	834	795	721
10.1.	МОУ УСТЬ-КАЧКИНСКАЯ СОШ	сош	1516	7268	523	160	683	651	865	6995	554	173	727	692	824	8000	637	197	834	795	721
10.1.1.	село Усть-Качка			1416	3962	353	88	441	423	4440	352	88	440	422		4750	378	95	473	454	
10.1.2.	п. Красный Восход			100	1281	114	29	143	137	1600	127	32	158	152		1800	143	36	179	172	
10.1.3.	деревня Гамы			312	28	7	35	33		410	32	8	41	39		500	40	10	50	48	
10.1.4.	деревня Луговая			128	11	3	14	14		200	16	4	20	19		300	24	6	30	29	
10.1.5.	деревня Качка			75	7	2	8	8		180	14	4	18	17		280	22	6	28	27	
10.1.6.	д. Дворцовая Слудка			44	4	1	5	5		50	4	1	5	5		220	18	4	22	21	
10.1.7.	деревня Одина			41	4	1	5	4		45	4	1	4	4		50	4	1	5	5	
10.1.8.	деревня Заозерье			36	3	1	4	4		70	6	1	7	7		100	8	2	10	10	
10.1.9.	деревня Моргали			5																	
10.1.10.	деревня Горшки			720		16	16	13		1006		20	20	16		1100		22	22	18	
10.1.11.	деревня Суздалы			270		6	6	5		300		6	6	5		340		7	7	6	

10.1.12	деревня Растягаево			149		3	3	2		170		3	3	2		180		4	4	3	
10.1.13	деревня Большакино			115		3	3	2		130		3	3	2		150		3	3	2	
10.1.14	деревня Шугуровка			51		1	1	1		101		2	2	2		120		2	2	2	
10.1.15	деревня Заболото			20						20											
10.1.16	деревня Алексики			14						16											
10.1.17	деревня Ольховка			15						16											
10.1.18	деревня Тишкино			15						16											
10.1.19	деревня Петряхино			10						12											
10.1.20	деревня Коляды			5																	
10.1.21	деревня Ванькино																				
10.1.22	деревня Трухинята																				
11.	БЕРШЕТСКИЙ КУСТ	2сош	1000	6370	567	142	709	680	320	7272	576	144	728	691	309	8050	641	161	801	769	231
11.1.	МОУ БЕРШЕТСКАЯ СОШ	сош	500	3907	348	87	435	417	83	4272	338	85	431	406	94	4750	378	95	473	454	46
11.1.1.	село Бершеть			3340	297	74	372	357		3650	289	72	361	347		4058	323	81	404	388	
11.1.2.	село Янычи			567	50	13	63	61		622	49	12	62	59		692	55	14	69	66	
11.2.	МОУ ЮГОВСКАЯ СОШ	сош	500	2463	219	55	274	263	237	3000	238	59	297	285	215	3300	263	66	328	315	185
11.2.1.	посёлок Юг			2463	219	55	274	263		3000	238	59	297	285		3300	262	66	328	315	
12.	ЛЯДОВСКИЙ КУСТ	оош	322	1537	137		171	137	185	1900	151		151	151	171	2150	171		171	171	151
12.1.	МОУ ЛЯДОВСКАЯ ООШ	оош	322	1537	137		171	137	185	1900	151		151	151	171	2150	171		171	171	151
12.1.1.	село Ляды			1080	96		120	96		1290	102		102	102		1400	111		111	111	
12.1.2.	деревня Малая			443	39		49	39		600	48		48	48		750	60		60	60	
12.1.3.	деревня Верх-Речки			8	1		1	1		10	1		1	1							
12.1.4.	деревня Горская			6	1		1	1													
13.	ЗАБОЛОТСКИЙ КУСТ	оош	192	1384	122		153	122	70	1787	141		141	141	51	1890	151		151	151	41
13.1.	МОУ ЗАБОЛОТСКАЯ ООШ	оош	192	1384	122		153	122	70	1787	141		141	141	51	1890	151		151	151	41
13.1.1.	деревня Горшки			720	64		80	80		1006	80		80	80		1100	88		88	88	
13.1.2.	деревня Суздалы			270	24		30	30		300	24		24	24		340	27		27	27	

13.1.3.	деревня Растягаево			149	13		16	16		170	13		13	13		180	14		14	14	
13.1.4.	деревня Большакино			115	10		13	13		130	10		10	10		150	12		12	12	
13.1.5.	деревня Шугуровка			51	5		6	6		101	8		8	8		120	10		10	10	
13.1.6.	деревня Заболото			20	2		3	3		20	2		2	2							
13.1.7.	деревня Алексики			14	1		1	1		16	1		1	1							
13.1.8.	деревня Ольховка			15	1		1	1		16	1		1	1							
13.1.9.	деревня Тишкино			15	1		1	1		16	1		1	1							
13.1.10	деревня Петряхино			10	1		1	1		12	1		1	1							
13.1.11	деревня Коляды			5																	
13.1.12	деревня Ванькино																				
13.1.13	деревня Трухинята																				
14.	РОЖДЕСТВЕННСКИЙ КУСТ	оош	340	1283	114		143	114	226	1174	95		95	95	245	1040	83		83	83	257
14.1.	МОУ РОЖДЕСТВЕН-СКАЯ ООШ	оош	340	1283	114		143	114	226	1174	95		95	95	245	1040	83		83	83	257
14.1.1.	посёлок Новый			502	45		56	56		500	40		40	40		490	39		39	39	
14.1.2.	село Рождественское			349	31		39	39		300	24		24	24		280	22		22	22	
14.1.3.	посёлок Усть-Пизя			218	19		24	24		200	16		16	16		150	12		12	12	
14.1.4.	село Сташково			96	9		11	11		70	6		6	6		60	5		5	5	
14.1.5.	деревня Луговая			74	7		9	9		70	6		6	6		60	5		5	5	
14.1.6.	посёлок Таежный			34	3		4	4		34	3		3	3							
14.1.7.	деревня Заречная			4																	
14.1.8.	деревня Шондиха			4																	
14.1.9.	деревня Черная			2																	
14.1.10	деревня Еловая																				
14.1.11	деревня Ермозы																				
14.1.12	деревня Жилья																				
14.1.13	деревня Казанцы																				
15.	МОСТОВСКОЙ КУСТ	оош	250	1190	105		131	105	145	1365	108		135	108	142	1370	109		136	109	141
15.1.	МОУ МОСТОВСКАЯ ООШ	оош	250	1190	105		131	105	145	1365	108		135	108	142	1370	109		136	109	141
15.1.1.	деревня Мостовая			845	75		94	75		1029	81		102	81		1070	85		106	85	

15.1.2.	посёлок Горный			120	11		14	11		123	10		12	10		150	12		15	12		
15.1.3.	деревня Комарово			113	10		13	10		115	9		11	9		150	12		15	12		
15.1.4.	деревня Дуброво			34	3		4	3		36	3		4	3								
15.1.5.	деревня Рассольная			27	2		3	2		29	2		3	2								
15.1.6.	деревня В- Рассольная			14	1		1	1		11	1		1	1								
15.1.7.	деревня Соловьево			9	1		1	1		11	1		1	1								
15.1.8.	деревня Грузди			11	1		1	1		11	1		1	1								
15.1.9.	деревня Гарюшки			10	1		1	1														
15.1.10.	деревня Староверово			4																		
15.1.11.	деревня Чебаки			2																		
15.1.12.	деревня Назарово			1																		
16.	ХОХЛОВСКИЙ КУСТ	оош		220	1240	110		138	110	110	2273	180		225	180	40	2760	220		275	220	0
16.1.	МОУ ХОХЛОВСКАЯ ООШ	оош		220	1240	110		138	110	110	2273	180		225	180	40	2760	220		275	220	0
16.1.1.	деревня Скобелевка			1001	89		111	89		1200	95		119	95		1300	103		129	103		
16.1.2.	деревня Мысы			41	4		5	4		303	24		30	24		430	34		43	34		
16.1.3.	деревня Загришинское			22	2		2	2		37	3		4	3		50	4		5	4		
16.1.4.	деревня Ширпы			18	2		2	2		169	13		17	13		200	16		20	16		
16.1.5.	д. Христофоровка			15	1		2	1		50	4		5	4		80	6		8	6		
16.1.6.	деревня Гора			16	1		2	1		50	4		5	4		70	6		7	6		
16.1.7.	деревня Мишурна			13	1		1	1		37	3		4	3		50	4		5	4		
16.1.8.	деревня Сибирь			10	1		1	1		44	3		4	3		55	4		5	4		
16.1.9.	село Хохловка			12	1		1	1		42	3		4	3		115	9		11	9		
16.1.10.	деревня Карасье			6	1		1	1		27	2		3	2		40	3		4	3		
16.1.11.	деревня Сухая			5			1															
16.1.12.	д. Верхняя Хохловка			2																		
16.1.13.	деревня Гари			2																		
16.1.14.	деревня Тупица			48	4		5	4		259	21		26	21		300	24		30	24		
16.1.15.	деревня Глушата			29	3		3	3		55	4		5	4		70	6		7	6		
17.	ПАЛЬНИКОВСКИЙ КУСТ	оош		192	1497	133		167	133	59	1380	109		136	109	83	1300	103		129	103	89

17.1.	МОУ ПАЛЬНИКОВ-СКАЯ ООШ	оош	192	1497	133		167	133	59	1380	109		136	109	83	1300	103		129	103	89
17.1.1.	село Нижний Пальник			793	71		88	71		785	62		78	62		770	61		77	61	
17.1.2.	посёлок Бырма			159	14		18	14		140	11		14	11		130	10		13	10	
17.1.3.	деревня Челябинка			55	5		6	5		45	4		4	4		40	3		4	3	
17.1.4.	кордон Бессоновский			10	1		1	1		5	0			0			0			0	
17.1.5.	посёлок Сухобизярка			189	17		21	17		160	13		16	13		140	11		14	11	
17.1.6.	посёлок Октябрьский			181	16		20	16		150	12		15	12		130	10		13	10	
17.1.7.	деревня Аннинск			110	10		12	10		95	8		9	8		90	7		9	7	
18.	ЖЕБРЕЕВСКИЙ КУСТ	оош	120	948	84		105	84	36	1562	124		154	124	-4	1740	139		173	139	-19
18.1.	МОУ УРАЛЬСКАЯ ООШ	оош	120	948	84		105	84	36	1562	124		154	124	-4	1740	139		173	139	-19
18.1.1.	деревня Броды			196	17		22	17		242	19		24	19		300	24		30	24	
18.1.2.	деревня Молоково			41	4		5	4		139	11		14	11		160	13		16	13	
18.1.3.	деревня Жебреи			448	40		50	40		538	43		53	43		600	48		60	48	
18.1.4.	деревня Никулино			10	1		1	1		10	1		1	1		0	0		0	0	
18.1.5.	хутор Русское Поле			109	10		12	10		401	32		40	32		450	36		45	36	
18.1.6.	деревня Симонки			34	3		4	3		131	10		13	10		150	12		15	12	
18.1.7.	деревня Канабеково			19	2		2	2		19	2		2	2							
18.1.8.	деревня Таранки			2						2											
18.1.9.	п. Лесоучасток 831			89	8		10	8		80	6		8	6		80	6		8	6	
19.	ИТОГО		13828					11240	2592					12918	910					15423	-1595

Таблица 11. Прогноз потребности в учреждениях клубного типа селенных мест Пермского муниципального района на расчетный период Стратегии

№ п/п	Территория	по состоянию на 01.01.2015 г.							прогноз на 2020 г.						прогноз на 2030 г.			
		Существующие		Численность населения, чел.	Нормативное количество		Дефицит (+/-)		Численность населения, чел.	Нормативное количество		Дефицит (+/-)		Численность населения, чел.	Нормативное количество		Дефицит (+/-)	
		Учреждения клубного типа			Учреждения клубного типа		Учреждения клубного типа			Учреждения клубного типа		Учреждения клубного типа			Учреждения клубного типа			
		Наличие	Количество зрительных мест, ед.,		Наличие	Количество зрительных мест, ед.,	Наличие	Количество зрительных мест, ед.,		Наличие	Количество зрительных мест, ед.,	Наличие	Количество зрительных мест, ед.,		Наличие	Количество зрительных мест, ед.,	Наличие	Количество зрительных мест, ед.,
1	2	3	4	8	9	10	14	15	19	20	21	25	26	30	31	32	36	37
1.	ФРОЛОВСКО-ДВУРЕЧЕНСКИЙ КУСТ	2	500	11364	8	1350	-6	-850	18023	8	1798	-6	-1298	22335	8	2188	-6	-1688
1.1.	посёлок Ферма	КДПЦ	250	4159	ДА	416		-166	5386	ДА	377		-127	6090	ДА	426		-176
1.2.	село Фролы	СДК	250	2340	ДА	234		16	3265	ДА	327		-77	4270	ДА	427		-177
1.3.	посёлок Горный			1518	ДА	227	ДА	-227	3007	ДА	301	ДА	-301	3800	ДА	380	ДА	-380
1.4.	деревня Нестюково			1221	ДА	183	ДА	-183	1427	ДА	214	ДА	-214	1700	ДА	255	ДА	-255
1.5.	деревня Устиново			702	ДА	140	ДА	-140	948	ДА	190	ДА	-190	1200	ДА	180	ДА	-180
1.6.	деревня Замараево			271	ДА	54	ДА	-54	269	ДА	54	ДА	-54	300	ДА	60	ДА	-60
1.7.	д. Большая Мось			246	ДА	49	ДА	-49	2746	ДА	275	ДА	-275	4000	ДА	400	ДА	-400
1.8.	деревня Замулянка			234	ДА	47	ДА	-47	300	ДА	60	ДА	-60	300	ДА	60	ДА	-60
1.9.	деревня Няшино			182					200					200				
1.10.	п. Лесоучасток 831			89					80					80				
1.11.	деревня Бахаревка			87					100					100				

1.12.	деревня Липаки			59					60					60					
1.13.	д. Мартьяново			46					70					70					
1.14.	деревня Софроны			42					45					45					
1.15.	деревня Паздерино			35					70					70					
1.16.	деревня Дерибы			28					50					50					
1.17.	деревня Косторята			25															
1.18.	деревня Вазелята			24															
1.19.	деревня Шуваята			16															
1.20.	деревня Красава			14															
1.21.	деревня Плишки			11															
1.22.	деревня Якунчики			5															
1.23.	деревня Вашуры			4															
1.24.	деревня Косогоры			3															
1.25.	деревня Огрызково			3															
1.26.	деревня Новоселы																		
1.27.	деревня Фомичи																		
2.	Кукуштанский куст		4	750	11236	4	990		-240	11482	4	1023		-273	11692	4	1045	-295	
2.1.	поселок Кукуштан	сдк	150	5650	ДА	396		-246	5905	ДА	413		-263	6050	ДА	420			
2.2.	село Курашим	сдк	300	2540	ДА	254		46	2640	ДА	264		36	2700	ДА	270			
2.3.	село Платошино	сдк	200	2403	ДА	240		-40	2265	ДА	226		-26	2250	ДА	225			
2.4.	село Янычи	сдк	100	567	ДА	100		0	622	ДА	120		-20	692	ДА	130			
2.5.	деревня Зайково			47															
2.6.	д. Усть-Курашим			13												50			
2.7.	д. Сухо-Платошино			8															
2.8.	д. Сыро-Платошино			8															
3.	Култаевский куст		2	696	11221	7		-5	-446	13300	9	1457	-7	-761	15391	9	2289	-7	-1593
3.1.	село Култаево	сдк	390	5544	ДА	385		5	6359	ДА	441		-51	7595	ДА	1139		-749	
3.2.	деревня Петровка			1380	ДА	207	ДА	-207	1510	ДА	226	ДА	-226	1650	ДА	248	ДА	-248	
3.3.	с. Нижние Муллы	сдк	306	860	ДА	172		134	950	ДА	190		116	1050	ДА	158		149	

3.4.	село Башкултаево			720	ДА	144	ДА	-144	903	ДА	180	ДА	-180	1300	ДА	195	ДА	-195
3.5.	деревня Кичаново			498	ДА	100	ДА	-100	582	ДА	120	ДА	-120	650	ДА	130	ДА	-130
3.6.	деревня Мокино			352	ДА	70	ДА	-70	440	ДА	88	ДА	-88	650	ДА	130	ДА	-130
3.7.	д. Косотуриха			320	ДА	64	ДА	-64	400	ДА	80	ДА	-80	550	ДА	110	ДА	-110
3.8.	посёлок Протасы			270					360	ДА	72	ДА	-72	550	ДА	110	ДА	-110
3.9.	деревня Чуваки			204					300	ДА	60	ДА	-60	350	ДА	70	ДА	-70
3.10.	деревня Усть-Тары			198					191					230				
3.11.	деревня Болгары			180					229					300				
3.12.	д. Пищальниково			120					116					116				
3.13.	деревня Шилово			108					250					400				
3.14.	деревня Ежи			85					100									
3.15.	деревня Шумки			82					100									
3.16.	деревня Болдино			72					80									
3.17.	деревня Мураши			72					100									
3.18.	деревня Кулики			29					60									
3.19.	деревня Заполье			33					100									
3.20.	деревня Валева			25					80									
3.21.	деревня Федотово			17					40									
3.22.	деревня Аникино			12					50									
3.23.	деревня Денисята			15														
3.24.	деревня Кеты			10														
3.25.	д. Севастьяны			10														
3.26.	деревня Москвята			3														
3.27.	деревня Ложки			2														
3.28.	деревня Капидоны			0														
3.29.	п. Объект КРП			0														
4.	Кондратовский куст	1	110	10953	1	710		-600	21521	1	1500		-1390	32600	1	2200		-2090
4.1.	д. Кондратово	сдк	110	10855	ДА	710		-600	21221	ДА	1500		-1390	32100	ДА	2200		-2090
4.2.	д. Берег Камы			98					300					500				

5.	Лобановский куст	1	754	9731	4	840	-3	-86	14005	4	1770	-3	-386	15006	4	1240	-3	-486
5.1.	село Лобаново	кдц	754	4561	ДА	320		434	8619	ДА	600		154	9571	ДА	670		84
5.2.	посёлок Мулянка			2521	ДА	250	ДА	-250	2600	ДА	260	ДА	-260	2650	ДА	265	ДА	-265
5.3.	село Кояново			1374	ДА	206	ДА	-206	1400	ДА	210	ДА	-210	1500	ДА	225	ДА	-225
5.4.	деревня Касимово			322	ДА	64	ДА	-64	367	ДА	70	ДА	-70	390	ДА	80	ДА	-80
5.5.	деревня Горбуново			202					210					230				
5.6.	деревня Клестята			180					199					220				
5.7.	деревня Кочкино			114					130					150				
5.8.	село Кольцово			116					140					200				
5.9.	д. Большой Буртым			97					100					95				
5.10.	д. Малый Буртым			80					90									
5.11.	деревня Козыбаево			50					60									
5.12.	д. Малые Клестята			34					35									
5.13.	деревня Березники			23					25									
5.14.	деревня Меркушево			21					30									
5.15.	деревня Ключи			16														
5.16.	деревня Грибаново			10														
5.17.	деревня Баландино			6														
5.18.	деревня Баские			3														
5.19.	деревня Верх-Сыра			1														
5.20.	Усадьба МТС			0														
6.	Сылвенский куст	1	630	8616	2	640	-1	-10	9155	2	685	-1	-55	9850	2	730	-1	100
6.1.	поселок Сылва	сдк	630	8140	ДА	570		60	8500	ДА	595		35	9000	ДА	630		
6.2.	село Троица			381	ДА	70	ДА	-70	443	ДА	90	ДА	-90	490	ДА	100	ДА	-100
6.3.	деревня Мостовая			61					100					180				
6.4.	деревня Ерепеты			24					100					180				
6.5.	деревня Буланки			8					10									
6.6.	посёлок Заведение			2					2									
7.	Юго-Камский куст	1	300	7990	1	540		-240	8036	1	550		-250	8400	1	560		-260

7.1.	поселок Юго-Камский	сдк	300	7826	ДА	540		-240	7879	ДА	550		-250	8000	ДА	560		-260
7.2.	деревня Полуденная			58					50					200				
7.3.	деревня Берег Камы			55					37					100				
7.4.	деревня Пашня			48					70					100				
7.5.	деревня Петушки			2														
7.6.	деревня Верх-Юг			1														
8.	Савинский куст	1	150	6786	6	864	-5	-714	7100	6	984	-5	-834	7300	6	1035	-5	-885
8.1.	деревня Песьянка			2763	ДА	193	ДА	-193	2840	ДА	284	ДА	-284	2850	ДА	285	ДА	-285
8.2.	посёлок Сокол			1600	ДА	240	ДА	-240	1655	ДА	245	ДА	-245	1655	ДА	245	ДА	-245
8.3.	деревня Ванюки			831	ДА	165	ДА	-165	870	ДА	170	ДА	-170	870	ДА	170	ДА	-170
8.4.	д. Большое Савино			679	ДА	130	ДА	-130	730	ДА	145	ДА	-145	880	ДА	170	ДА	-170
8.5.	деревня Крохово	сдк	150	352	ДА	70		80	380	ДА	70		80	420	ДА	85		65
8.6.	деревня Ясыри			331	ДА	66	ДМ	-66	380	ДА	70	ДА	-70	400	ДА	80	ДА	-80
8.7.	деревня Хмели			210					220					225				
8.8.	деревня Малое Савино			20					25									
9.	Гамовский куст	1	250	6166	1	402		-152	7392	1			-235	8420	1	555		-305
9.1.	село Гамово	сдк	250	5752	ДА	402		-152	6914	ДА	485		-235	7970	ДА	555		-305
9.2.	деревня Осенцы			149					229					260				
9.3.	деревня Заречная			83					133					190				
9.4.	деревня Паны			47					50									
9.5.	деревня Шульгино			34					35									
9.6.	деревня Сакмары			29					31									
9.9.	деревня Ермаши			27														
9.8.	деревня Страшная			19														
9.9.	деревня Савенки			14														
9.10.	деревня Березник			7														
9.11.	деревня Гусята			5														
10.	Усть-Качкинский куст	1	100	5884	3	532	-2	-432	6995	3	630	-2	-530	8000	4	760	-3	-660

10.1.	село Усть-Качка			3962	ДА	275	ДА	-275	4440	ДА	310	ДА	-310	4750	ДА	330	ДА	-330	
10.2.	п. Красный Восход	сдк	100	1281	ДА	195		-95	1600	ДА	240		-140	1800	ДА	270		-170	
10.3.	деревня Гамы			312	ДА	62	ДА	-62	410	ДА	80	ДА	-80	500	ДА	100	ДА	-100	
10.4.	деревня Луговая			128					200					300	ДА	60	ДА	-60	
10.5.	деревня Качка			75					180					280					
10.6.	д. Дворцовая Слудка			44					50					220					
10.7.	деревня Одина			41					45					50					
10.8.	деревня Заозерье			36					70					100					
10.9.	деревня Моргали			5															
11.	Бершетский куст		2	320	5803	2	400		-80	6650	2	465		-145	7358	2	510		-190
11.1.	село Бершеть	сдк	200	3340	ДА	230		-30	3650	ДА	255		-55	4058	ДА	280		-80	
11.2.	посёлок Юг	сдк	120	2463	ДА	170		-50	3000	ДА	210		-90	3300	ДА	230		-110	
12.	Лядовский куст			1537	2	288	-2	-288	1900	2	370	-2	-370	2150	2	430	-2	-430	
12.1.	село Ляды			1080	ДА	200	ДА	-200	1290	ДА	250	ДА	-250	1400	ДА	280	ДА	-280	
12.2.	деревня Малая			443	ДА	88	ДА	-88	600	ДА	120	ДА	-120	750	ДА	150	ДА	-150	
12.3.	деревня Верх-Речки			8					10										
12.4.	деревня Горская			6															
13.	Заболоцкий куст			1384	1	140	-1	-140	1787	2	260	-2	-260	1890	2	290	-2	-290	
13.1.	деревня Горшки			720	ДА	140	ДА	-140	1006	ДА	200	ДА	-200	1100	ДА	220	ДА	-220	
13.2.	деревня Суздалы			270					300	ДА	60	ДА	-60	340	ДА	70	ДА	-70	
13.3.	деревня Растягаево			149					170					180					
13.4.	деревня Большакино			115					130					150					
13.5.	деревня Шугуровка			51					101					120					
13.6.	деревня Заболото			20					20										
13.7.	деревня Алексики			14					16										
13.8.	деревня Ольховка			15					16										
13.9.	деревня Тишкино			15					16										
13.10.	деревня Петряхино			10					12										

13.11.	деревня Коляды		5														
13.12.	деревня Ванькино																
13.13.	деревня Трухията																
14.	Рождественский куст		1283	2		-2	-170	1174	2	160	-2	-160	1040	2	156	-2	-156
14.1.	посёлок Новый		502	ДА	100	ДА	-100	500	ДА	100	ДА	-100	490	ДА	100	ДА	-100
14.2.	село Рождественское		349	ДА	70	ДА	-70	300	ДА	60	ДА	-60	280	ДА	56	ДА	-56
14.3.	посёлок Усть-Пизя		218					200					150				
14.4.	село Сташково		96					70					60				
14.5.	деревня Луговая		74					70					60				
14.6.	посёлок Таежный		34					34									
14.7.	деревня Заречная		4														
14.8.	деревня Шондиха		4														
14.9.	деревня Черная		2														
14.10.	деревня Еловая																
14.11.	деревня Ермозы																
14.12.	деревня Жилья																
14.13.	деревня Казанцы																
15.	Мостовской куст		1190	1	170	-1	-170	1365	1	200	-1	-200	1370	1	210	-1	-210
15.1.	деревня Мостовая		845	ДА	170	ДА	-170	1029	ДА	200	ДА	-200	1070	ДА	210	ДА	-210
15.2.	посёлок Горный		120					123					150				
15.3.	деревня Комарово		113					115					150				
15.4.	деревня Дуброво		34					36									
15.5.	деревня Рассольная		27					29									
15.6.	деревня В- Рассольная		14					11									
15.7.	деревня Соловьево		9					11									
15.8.	деревня Грузди		11					11									
15.9.	деревня Гарюшки		10														
15.10.	деревня Староверово		4														
15.11.	деревня Чебаки		2														

15.12.	деревня Назарово			1														
16.	Хохловский куст	1	142	1163	1	200		-58	1959	2	300	-1	-158	2390	2	345	-1	-203
16.1.	деревня Скобелевка	сдк	142	1001	ДА	200		-58	1200	ДА	240		-98	1300	ДА	260		-118
16.2.	деревня Мысы			41					303	ДА	60	ДА	-60	430	ДА	85	ДА	-85
16.3.	деревня Загришинское			22					37					50				
16.4.	деревня Ширпы			18					169					200				
16.5.	д. Христофоровка			15					50					80				
16.6.	деревня Гора			16					50					70				
16.7.	деревня Мишурна			13					37					50				
16.8.	деревня Сибирь			10					44					55				
16.9.	село Хохловка			12					42					115				
16.10.	деревня Карасье			6					27					40				
16.11.	деревня Сухая			5														
16.12.	д. Верхняя Хохловка			2														
16.13.	деревня Гари			2														
17.	Пальниковский куст	1	120	1031	1	160		-40	979	1	160		-40	940	1	160		-40
17.1.	село Нижний Пальник	сдк	120	793	ДА	160		-40	785	ДА	160		-40	770	ДА	160		-40
17.2.	посёлок Бырма			159					140					130				
17.3.	деревня Челяба			55					45					40				
17.4.	деревня Ключики			14					4									
17.5.	кордон Бессоновский			10					5									
18.	Жебреевский куст			859	1	90	-1	-90	1482	2	190	-2	-190	1660	3	270	-3	-270
18.1.	деревня Броды			196					242					300	ДА	60	ДА	-60
18.2.	деревня Молоково			41					139					160				
18.3.	деревня Жебреи			448	ДА	90	ДА	-90	538	ДА	110	ДА	-110	600	ДА	120	ДА	-120
18.4.	деревня Никулино			10					10					0				
18.5.	хутор Русское Поле			109					401	ДА	80	ДА	-80	450	ДА	90	ДА	-90
18.6.	деревня Симонки			34					131					150				

18.7.	деревня Канабеково			19					19									
18.8.	деревня Таранки			2					2									
19.	Несгруппированные			1906	1	160	-1	-160	2135	1	180	-1	-180	2208	2	240	-2	-240
19.1.	деревня Байболовка			820	ДА	160	ДА	-160	900	ДА	180	ДА	-180	910	ДА	180	ДА	-180
19.2.	посёлок Сухобизярка			189					160					140				
19.3.	посёлок Октябрьский			181					150					130				
19.4.	село Новоильинское			110					130					150				
19.5.	деревня Аннинск			110					95					90				
19.6.	деревня Дикая Гарь			105					123					123				
19.7.	деревня Ключики			85					85					85				
19.8.	деревня Заозерье			58					160					210				
19.9.	село Бизяр			50														
19.10.	деревня Тупица			48					259					300	ДА	60	ДА	-60
19.11.	деревня Глушата			29					55					70				
19.12.	деревня Васильевка			18					18									
19.13.	деревня Полюдово			16														
19.14.	деревня Рассолино			14														
19.15.	посёлок Ольховка			15														
19.16.	деревня Верх-Речка			15														
19.17.	деревня Заосиново			12														
19.20.	деревня Алебастрово			8														
19.21.	деревня Степаново			5														
19.22.	деревня Хмелевка			5														
19.23.	деревня Буланки			5														
19.24.	деревня Быковка			3														
19.25.	деревня Кашино			3														
19.26.	деревня Коммуна			1														
19.27.	деревня Зубки			1														
19.28.	посёлок Серяк																	
20.	Итого	19	4822	106103	49	8476	-30	-4966	136440	54	12682	-35	-7715	160000	57	15213	-37	-10191

Таблица 12. Расчет потребности в сельских библиотеках и детских школах искусств селенных мест Пермского муниципального района на расчетный период Стратегии

№ п/п	Территория	состояние на 01.01.2015 г.							прогноз на 2020 г.					прогноз на 2030 г.				
		Существующие		Численность населения, чел.	Нормативное количество		Дефицит (+/-)		Численность населения, чел.	Нормативное количество		Дефицит (+/-)		Численность населения, чел.	Нормативное количество		Дефицит (+/-)	
		Библиотеки	Детские школы искусств		Библиотеки	Детские школы искусств	Библиотеки	Детские школы искусств		Библиотеки	Детские школы искусств	Библиотеки	Детские школы искусств		Библиотеки	Детские школы искусств		
																	Наличие	Наличие
1	2	5	6	8	11	12	16	17	19	22	23	27	28	30	33	34	38	39
1.	Фроловско-Двуреченский куст	4	0	11364	9	1	-5	-1	18023	16	3	-12	-3	22335	20	4	-16	-4
1.1.	посёлок Ферма	СБ		4159	4	ДШИ	-3	-1	5386	5+1	ДШИ	-5	-1	6090	6+1	ДШИ	-6	-1
1.2.	село Фролы	СБ		2340	2		-1		3265	3	ДШИ	-2	-1	4270	4	ДШИ	-3	-1
1.3.	посёлок Горный	ФБ		1518	1				3007	3	ДШИ	-2	-1	3800	3	ДШИ	-2	-1
1.4.	деревня Нестюково	ФБ		1221	1				1427	1				1700	1			
1.5.	деревня Устиново			702	ФБ		-1		948	ФБ		-1		1200	1		-1	
1.6.	деревня Замараево			271					269					300				
1.7.	д. Большая Мось			246					2746	2		-2		4000	4	ДШИ	-4	-1
1.8.	деревня Замулянка			234					300					300				
1.9.	деревня Няшино			182					200					200				
1.10.	п. Лесоучасток 831			89					80					80				
1.11.	деревня Бахаревка			87					100					100				
1.12.	деревня Липаки			59					60					60				
1.13.	д. Маргьяново			46					70					70				
1.14.	деревня Софроны			42					45					45				
1.15.	деревня Паздерино			35					70					70				
1.16.	деревня Дерибы			28					50					50				

1.17.	деревня Косторята			25														
1.18.	деревня Вазелята			24														
1.19.	деревня Шуваята			16														
1.20.	деревня Красава			14														
1.21.	деревня Плишки			11														
1.22.	деревня Якунчики			5														
1.23.	деревня Вашуры			4														
1.24.	деревня Косогоры			3														
1.25.	деревня Огрызково			3														
1.26.	деревня Новоселы																	
1.27.	деревня Фомичи																	
2.	Кукуштанский куст	4	1	11236	11	1	-7	-1	11482	11	1	-7	-1	11692	12	1	-8	-1
2.1.	поселок Кукуштан	СБ		5650	5+1	ДШИ	-5	-1	5905	5+1	ДШИ	-5	-1	6050	6+1	ДШИ	-6	-1
2.2.	село Курашим	СБ		2540	2		-1		2640	2		-1		2700	2		-1	
2.3.	село Платошино	СБ	ФШИ	2403	2		-1	1	2265	2		-1	1	2250	2		-1	1
2.4.	село Янычи	ФБ		567	1				622	1				692	1			
2.5.	деревня Зайково			47														
2.6.	д. Усть-Курашим			13														
2.7.	д. Сухо-Платошино			8														
2.8.	д. Сыро-Платошино			8														
3.	Култаевский куст	3	2	11221	12	1	-9	2	13300	15	1	-12	2	15391	16	1	-13	2
3.1.	село Култаево	СБ	ДШИ	5544	5+1	ДШИ	-5	1	6359	6+1	ДШИ	-6	1	7595	7+1	ДШИ	-7	1
3.2.	деревня Петровка			1380	1		-1		1510	1		-1		1650	1		-1	
3.3.	с. Нижние Муллы	ФБ	ФШИ	860	1			1	950	1			1	1050	1			1
3.4.	село Башкултаево	ФБ		720	1		-1		903	1				1300	1			
3.5.	деревня Кичаново			498	ФБ		-1		582	ФБ		-1		650	ФБ		-1	
3.6.	деревня Мокино			352	ФБ		-1		440	ФБ		-1		650	ФБ		-1	
3.7.	д. Косотуриха			320	ФБ		-1		400	ФБ		-1		550	ФБ		-1	
3.8.	посёлок Протасы			270					360	ФБ		-1		550	ФБ		-1	

3.9.	деревня Чуваки			204					300	ФБ		-1		350	ФБ		-1	
3.10.	деревня Усть-Тары			198					191					230				
3.11.	деревня Болгары			180					229					300				
3.12.	д. Пищальниково			120					116					116				
3.13.	деревня Шилово			108					250					400				
3.14.	деревня Ежи			85					100									
3.15.	деревня Шумки			82					100									
3.16.	деревня Болдино			72					80									
3.17.	деревня Мураши			72					100									
3.18.	деревня Кулики			29					60									
3.19.	деревня Заполье			33					100									
3.20.	деревня Валева			25					80									
3.21.	деревня Федотово			17					40									
3.22.	деревня Аникино			12					50									
3.23.	деревня Денисята			15														
3.24.	деревня Кеты			10														
3.25.	д. Севастьяны			10														
3.26.	деревня Москвята			3														
3.27.	деревня Ложки			2														
3.28.	деревня Капидоны			0														
3.29.	п. Объект КРП			0														
4.	Кондратовский куст	1	1	10953	12	1	-11	1	21521	24	2	-23	1	32600	36	3	-35	1
4.1.	д. Кондратово	СБ	ДШИ	10855	10+2	180	-11	1	21221	20+4	360	-23	1	32100	30+6	600	-35	1
4.2.	д. Берег Камы			98					300					500				
5.	Лобановский куст	3	1	9731	8	1	-5		14005	13	1	-10		15006	14	1	-11	
5.1.	село Лобаново	СБ	ДШИ	4561	4	ДШИ	-3		8619	8+1	ДШИ	-8		9571	9+1	ДШИ	-9	
5.2.	посёлок Мулянка	ФБ		2521	2		-1		2600	2		-1		2650	2		-1	
5.3.	село Кояново	ФБ		1374	1				1400	1				1500	1			
5.4.	деревня Касимово			322	ФБ		-1		367	ФБ		-1		390	ФБ		-1	

5.5.	деревня Горбуново			202				210					230				
5.6.	деревня Клестята			180				199					220				
5.7.	деревня Кочкино			114				130					150				
5.8.	село Кольцово			116				140					200				
5.9.	д. Большой Буртым			97				100					95				
5.10.	д. Малый Буртым			80				90									
5.11.	деревня Козыбаево			50				60									
5.12.	д. Малые Клестята			34				35									
5.13.	деревня Березники			23				25									
5.14.	деревня Меркушево			21				30									
5.15.	деревня Ключи			16													
5.16.	деревня Грибаново			10													
5.17.	деревня Баландино			6													
5.18.	деревня Баские			3													
5.19.	деревня Верх-Сыра			1													
5.20.	Усадьба МТС			0													
6.	Сылвенский куст	1	1	8616	10	1	-9	9155	10	1	-9	9850	11	1	-10		
6.1.	поселок Сылва	СБ	ДШИ	8140	8+1	ДШИ	-8	8500	8+1	ДШИ	-8	9000	9+1	ДШИ	-9		
6.2.	село Троица			381	ФБ		-1	443	ФБ		-1	490	ФБ		-1		
6.3.	деревня Мостовая			61				100				180					
6.4.	деревня Ерепеты			24				100				180					
6.5.	деревня Буланки			8				10									
6.6.	посёлок Заведение			2				2									
7.	Юго-Камский куст	2	1	7990	8	1	-6	8036	8	1	-6	8400	9	1	-7		
7.1.	поселок Юго-Камский	Б/Д	ДШИ	7826	7+1	ДШИ	-6	7879	7+1	ДШИ	-6	8000	8+1	ДШИ	-7		
7.2.	деревня Полуденная			58				50				200					
7.3.	деревня Берег Камы			55				37				100					
7.4.	деревня Пашня			48				70				100					
7.5.	деревня Петушки			2													

7.6.	деревня Верх-Юг			1													
8.	Савинский куст	1		6786	7		-6		7100	7		-6		7300	7		-6
8.1.	деревня Песьянка			2763	2		-2		2840	2		-2		2850	2		-2
8.2.	посёлок Сокол			1600	1		-1		1655	1		-1		1655	1		-1
8.3.	деревня Ванюки	ФБ		831	1				870	1				870	1		
8.4.	д. Большое Савино			679	1		-1		730	1		-1		880	1		-1
8.5.	деревня Крохово			352	ФБ		-1		380	ФБ		-1		420	ФБ		-1
8.6.	деревня Ясыри			331	ФБ		-1		380	ФБ		-1		400	ФБ		-1
8.7.	деревня Хмели			210					220					225			
8.8.	деревня Малое Савино			20					25								
9.	Гамовский куст	1	1	6166	6	1	-5		7392	7	1	-6		8420	8	1	-7
9.1.	село Гамово	СБ	ДШИ	5752	5+1	ДШИ	-5		6914	6+1	ДШИ	-6		7970	7+1	ДШИ	-7
9.2.	деревня Осенцы			149					229					260			
9.3.	деревня Заречная			83					133					190			
9.4.	деревня Паны			47					50								
9.5.	деревня Шульгино			34					35								
9.6.	деревня Сакмары			29					31								
9.9.	деревня Ермаши			27													
9.8.	деревня Страшная			19													
9.9.	деревня Савенки			14													
9.10.	деревня Березник			7													
9.11.	деревня Гусята			5													
10.	Усть-Качкинский куст	2	1	5884	5	1	-3		6995	7	1	-4		8000	7	1	-5
10.1.	село Усть-Качка	СБ		3962	3	ДШИ	-2		4440	4	ДШИ	-3		4750	4	ДШИ	-3
10.2.	п. Красный Восход	ФБ	ДШИ	1281	1			1	1600	2			1	1800	1		1
10.3.	деревня Гамы			312	ФБ		-1		410	ФБ		-1		500	1		-1
10.4.	деревня Луговая			128					200					300	ФБ		-1
10.5.	деревня Качка			75					180					280			

10.6.	д. Дворцовая Слудка			44				50					220					
10.7.	деревня Одина			41				45					50					
10.8.	деревня Заозерье			36				70					100					
10.9.	деревня Моргали			5														
11.	Бершетский куст	2		5803	5	1	-3	-1	6650	6	2	-4	-2	7358	7	2	-5	-2
11.1.	село Бершеть	СБ		3340	3	ДШИ	-2	-1	3650	3	ДШИ	-2	-1	4058	4	ДШИ	-3	-1
11.2.	посёлок Юг	СБ		2463	2		-1		3000	3	ДШИ	-2	-1	3300	3	ДШИ	-2	-1
12.	Лядовский куст	1		1537	2		-1		1900	2		-1		2150	2		-1	
12.1.	село Ляды	ФБ		1080	1				1290	1				1400	1			
12.2.	деревня Малая			443	ФБ		-1		600	1		-1		750	1		-1	
12.3.	деревня Верх-Речки			8					10									
12.4.	деревня Горская			6														
13.	Заболоцкий куст	1		1384	1				1787	1				1890				
13.1.	деревня Горшки	СБ		720	1				1006	1				1100	1			
13.2.	деревня Суздалы			270					300					340				
13.3.	деревня Растягаево			149					170					180				
13.4.	деревня Большакино			115					130					150				
13.5.	деревня Шугуровка			51					101					120				
13.6.	деревня Заболото			20					20									
13.7.	деревня Алексики			14					16									
13.8.	деревня Ольховка			15					16									
13.9.	деревня Тишкино			15					16									
13.10.	деревня Петрахино			10					12									
13.11.	деревня Коляды			5														
13.12.	деревня Ванькино																	
13.13.	деревня Трухията																	
14.	Рождественский куст	1	1	1283			0		1174	1		0		1040	1		0	
14.1.	посёлок Новый			502	ФБ		-1		500	ФБ		-1		490	ФБ		-1	

14.2.	село Рождественское	ФБ	ФШИ	349			1		300			1		280			1
14.3.	посёлок Усть-Пизя			218					200					150			
14.4.	село Сташково			96					70					60			
14.5.	деревня Луговая			74					70					60			
14.6.	посёлок Таежный			34					34								
14.7.	деревня Заречная			4													
14.8.	деревня Шондиха			4													
14.9.	деревня Черная			2													
14.10.	деревня Еловая																
14.11.	деревня Ермозы																
14.12.	деревня Жилья																
14.13.	деревня Казанцы																
15.	Мостовской куст	1		1190	1				1365	1				1370			
15.1.	деревня Мостовая	ФБ		845	1				1029	1				1070	1		
15.2.	посёлок Горный			120					123					150			
15.3.	деревня Комарово			113					115					150			
15.4.	деревня Дуброво			34					36								
15.5.	деревня Рассольная			27					29								
15.6.	деревня В- Рассольная			14					11								
15.7.	деревня Соловьево			9					11								
15.8.	деревня Грузди			11					11								
15.9.	деревня Гарюшки			10													
15.10.	деревня Староверово			4													
15.11.	деревня Чебаки			2													
15.12.	деревня Назарово			1													
16.	Хохловский куст	1		1163	1				1959					2390	1		
16.1.	деревня Скобелевка	СБ		1001	1				1200	1				1300	1		
16.2.	деревня Мысы			41					303					430			
16.3.	деревня Загришинское			22					37					50			

16.4.	деревня Ширпы			18				169				200				
16.5.	д. Христофоровка			15				50				80				
16.6.	деревня Гора			16				50				70				
16.7.	деревня Мишурна			13				37				50				
16.8.	деревня Сибирь			10				44				55				
16.9.	село Хохловка			12				42				115				
16.10.	деревня Карасье			6				27				40				
16.11.	деревня Сухая			5												
16.12.	д. Верхняя Хохловка			2												
16.13.	деревня Гари			2												
17.	Пальниковский куст		1	1031		1		979		1		940		1		
17.1.	село Нижний Пальник	СБ		793		1		785		1		770		1		
17.2.	посёлок Бырма			159				140				130				
17.3.	деревня Челябинка			55				45				40				
17.4.	деревня Ключики			14				4								
17.5.	кордон Бессоновский			10				5								
18.	Жебреевский куст		1	859		1		1482		1		1660		1		
18.1.	деревня Броды			196				242				300				
18.2.	деревня Молоково			41				139				160				
18.3.	деревня Жебреи	ФБ		448		ФБ		538		ФБ		600		ФБ		
18.4.	деревня Никулино			10				10				0				
18.5.	хутор Русское Поле			109				401				450				
18.6.	деревня Симонки			34				131				150				
18.7.	деревня Канабеково			19				19								
18.8.	деревня Таранки			2				2								
19.	Несгруппированные			1906		1	-1	2135		1	-1	2208		1		-1
19.1.	деревня Байболовка			820		1	-1	900		1	-1	910		1		-1
19.2.	посёлок Сухобизярка	ФБ		189				160				140				

19.3.	посёлок Октябрьский			181					150					130				
19.4.	село Новоильинское			110					130					150				
19.5.	деревня Аннинск			110					95					90				
19.6.	деревня Дикая Гарь			105					123					123				
19.7.	деревня Ключики			85					85					85				
19.8.	деревня Заозерье			58					160					210				
19.9.	село Бизяр			50														
19.10.	деревня Тупица			48					259					300				
19.11.	деревня Глушата			29					55					70				
19.12.	деревня Васильевка			18					18									
19.13.	деревня Полудово			16														
19.14.	деревня Рассолино			14														
19.15.	посёлок Ольховка			15														
19.16.	деревня Верх-Речка			15														
19.17.	деревня Заосиново			12														
19.20.	деревня Алебастрово			8														
19.21.	деревня Степаново			5														
19.22.	деревня Хмелевка			5														
19.23.	деревня Буланки			5														
19.24.	деревня Быковка			3														
19.25.	деревня Кашино			3														
19.26.	деревня Коммуна			1														
19.27.	деревня Зубки			1														
19.28.	посёлок Серяк																	
20.	Итого	31	7	106103	101	10	-71	-3	136440	132	14	-101	-7	160000	154	16	-117	-9

Таблица 13. Расчет потребности в спортсооружениях селенных мест Пермского муниципального района на расчетный период Стратегии

№ п/п	Территория	состояние на 01.01.2015 г.							прогноз на 2020 г.						прогноз на 2030 г.				
		Существующие		Численность населения, чел.	Нормативное количество		Дефицит (+/-)		Численность населения, чел.	Нормативное количество		Дефицит (+/-)		Численность населения, чел.	Нормативное количество		Дефицит (+/-)		
		Площадные спортсооружения	Спортивные залы		Площадные спортсооружения	Спортивные залы	Площадные спортсооружения	Спортивные залы		Площадные спортсооружения	Спортивные залы	Площадные спортсооружения	Спортивные залы		Площадные спортсооружения	Спортивные залы	Площадные спортсооружения	Спортивные залы	
																			Площадь, кв.м
1	2	5	6	8	11	12	16	17	19	22	23	27	28	30	33	34	38	39	
1.	Фроловско-Двуреченский култ			11364	21202	3479	-21202	-3479	18023	34219	5873	-34219	-5873	22335	42627	7371	-42627	-7371	
1.1.	посёлок Ферма			4159	8110	1456			5386	10503	1885			6090	11876	2132			
1.2.	село Фролы			2340	4563	819			3265	6367	1143			4270	8327	1495			
1.3.	посёлок Горный			1518	2960	531			3007	5864	1052			3800	7410	1330			
1.4.	деревня Нестюково			1221	2381	427			1427	2783	499			1700	3315	595			
1.5.	деревня Устиново			702	1369	246			948	1849	332			1200	2340	420			
1.6.	деревня Замараево			271	528				269	525				300	585				
1.7.	д. Большая Мось			246	480				2746	5355	961			4000	7800	1400			
1.8.	деревня Замулянка			234	456				300	585				300	585				
1.9.	деревня Няшино			182	355				200	390				200	390				
1.10.	п. Лесоучасток 831			89					80					80					
1.11.	деревня Бахаревка			87					100					100					
1.12.	деревня Липаки			59					60					60					

1.13.	д. Мартяново			46					70					70				
1.14.	деревня Софроны			42					45					45				
1.15.	деревня Паздерино			35					70					70				
1.16.	деревня Дерибы			28					50					50				
1.17.	деревня Косторята			25														
1.18.	деревня Вазелята			24														
1.19.	деревня Шуваята			16														
1.20.	деревня Красава			14														
1.21.	деревня Плишки			11														
1.22.	деревня Якунчики			5														
1.23.	деревня Вашуры			4														
1.24.	деревня Косогоры			3														
1.25.	деревня Огрызково			3														
1.26.	деревня Новоселы																	
1.27.	деревня Фомичи																	
2.	Кукуштанский куст	9500	450	11236	21762	3906	-12262	-3456	11482	22292	4001	-12792	-3551	11692	22799	4092	-13299	-3642
2.1.	поселок Кукуштан			5650	11018	1978			5905	11515	2067			6050	11798	2118		
2.2.	село Курашим			2540	4953	889			2640	5148	924			2700	5265	945		
2.3.	село Платошино	9500	450	2403	4686	841			2265	4417	793			2250	4388	788		
2.4.	село Янычи			567	1106	198			622	1213	218			692	1349	242		
2.5.	деревня Зайково			47														
2.6.	д. Усть-Курашим			13														
2.7.	д. Сухо-Платошино			8														
2.8.	д. Сыро-Платошино			8														
3.	Култаевский куст	2500	1000	11221	20526	2976	-18026	-1976	13300	24324	3606	-21824	-2606	15391	29786	4898	-27286	-3898
3.1.	село Култаево	2500	1000	5544	10811	1940			6359	12400	2226			7595	14810	2658		
3.2.	деревня Петровка			1380	2691	483			1510	2945	529			1650	3218	578		
3.3.	с. Нижние Муллы			860	1677	301			950	1853	333			1050	2048	368		
3.4.	село Башкултаево			720	1404	252			903	1761	316			1300	2535	455		

3.5.	деревня Кичаново			498	971				582	1135	204			650	1268	228		
3.6.	деревня Мокино			352	686				440	858				650	1268	228		
3.7.	д. Косогуриха			320	624				400	780				550	1073	193		
3.8.	посёлок Протасы			270	527				360	702				550	1073	193		
3.9.	деревня Чуваки			204	398				300	585				350	683			
3.10.	деревня Усть-Тары			198	386				191	372				230	449			
3.11.	деревня Болгары			180	351				229	447				300	585			
3.12.	д. Пищальниково			120					116					116				
3.13.	деревня Шилово			108					250	488				400	780			
3.14.	деревня Ежи			85					100									
3.15.	деревня Шумки			82					100									
3.16.	деревня Болдино			72					80									
3.17.	деревня Мураши			72					100									
3.18.	деревня Кулики			29					60									
3.19.	деревня Заполье			33					100									
3.20.	деревня Валева			25					80									
3.21.	деревня Федотово			17					40									
3.22.	деревня Аникино			12					50									
3.23.	деревня Денисята			15														
3.24.	деревня Кеты			10														
3.25.	д. Севастьяны			10														
3.26.	деревня Москвята			3														
3.27.	деревня Ложки			2														
3.28.	деревня Капидоны			0														
3.29.	п. Объект КРП			0														
4.	Кондратовский куст	10000	4000	10953	21167	3799	-11167	201	21521	41966	7427	-31966	-3427	32600	63570	11410	-53570	-7410
4.1.	д. Кондратово	10000	4000	10855	21167	3799			21221	41381	7427			32100	62595	11235		
4.2.	д. Берег Камы			98					300	585				500	975	175		
5.	Лобановский куст	5400	800	9731	17862	2960	-12462	-2160	14005	26120	4417	-20720	-3617	15006	29076	4802	-23676	-4002

5.1.	село Лобаново	5400	800	4561	8894	1596			8619	16807	3017			9571	18663	3350		
5.2.	посёлок Мулянка			2521	4916	882			2600	5070	910			2650	5168	928		
5.3.	село Кояново			1374	2679	481			1400	2730	490			1500	2925	525		
5.4.	деревня Касимово			322	628				367	716				390	761			
5.5.	деревня Горбуново			202	394				210	410				230	449			
5.6.	деревня Клестята			180	351				199	388				220	429			
5.7.	деревня Кочкино			114					130					150	293			
5.8.	село Кольцово			116					140					200	390			
5.9.	д. Большой Буртым			97					100					95				
5.10.	д. Малый Буртым			80					90									
5.11.	деревня Козыбаево			50					60									
5.12.	д. Малые Клестята			34					35									
5.13.	деревня Березники			23					25									
5.14.	деревня Меркушево			21					30									
5.15.	деревня Ключи			16														
5.16.	деревня Грибаново			10														
5.17.	деревня Баландино			6														
5.18.	деревня Баские			3														
5.19.	деревня Верх-Сыра			1														
5.20.	Усадьба МТС			0														
6.	Сылвенский куст	5000	2000	8616	16616	2849	-11616	-849	9155	17439	2975	-12439	-975	9850	19208	3322	-14208	-1322
6.1.	поселок Сылва	5000	2000	8140	15873	2849			8500	16575	2975			9000	17550	3150		
6.2.	село Троица			381	743				443	864				490	956	172		
6.3.	деревня Мостовая			61					100					180	351			
6.4.	деревня Ерепеты			24					100					180	351			
6.5.	деревня Буланки			8					10									
6.6.	посёлок Заведение			2					2									
7.	Юго-Камский куст	10500	1060	7990	15261	2739	-4761	-1679	8036	15364	2758	-4864	-1698	8400	15990	2800	-5490	-1740
7.1.	поселок Юго-Камский	10500	1060	7826	15261	2739			7879	15364	2758			8000	15600	2800		

7.2.	деревня Полуденная			58					50					200	390			
7.3.	деревня Берег Камы			55					37					100				
7.4.	деревня Пашня			48					70					100				
7.5.	деревня Петушки			2														
7.6.	деревня Верх-Юг			1														
8.	Савинский куст	2000	700	6786	13194	2056	-11194	-1356	7100	13796	2133	-11796	-1433	7300	14235	2189	-12235	-1489
8.1.	деревня Песьянка			2763	5388	967			2840	5538	994			2850	5558	998		
8.2.	посёлок Сокол	1000	450	1600	3120	560			1655	3227	579			1655	3227	579		
8.3.	деревня Ванюки	1000	250	831	1620	291			870	1697	305			870	1697	305		
8.4.	д. Большое Савино			679	1324	238			730	1424	256			880	1716	308		
8.5.	деревня Крохово			352	686				380	741				420	819			
8.6.	деревня Ясыри			331	645				380	741				400	780			
8.7.	деревня Хмели			210	410				220	429				225	439			
8.8.	деревня Малое Савино			20					25									
9.	Гамовский куст	5950	450	6166	11507	2013	-5557	-1563	7392	13929	2420	-7979	-1970	8420	16419	2790	-10469	-2340
9.1.	село Гамово	5950	450	5752	11216	2013			6914	13482	2420			7970	15542	2790		
9.2.	деревня Осенцы			149	291				229	447				260	507			
9.3.	деревня Заречная			83					133					190	371			
9.4.	деревня Пань			47					50									
9.5.	деревня Шульгино			34					35									
9.6.	деревня Сакмары			29					31									
9.9.	деревня Ермаши			27														
9.8.	деревня Страшная			19														
9.9.	деревня Савенки			14														
9.10.	деревня Березник			7														
9.11.	деревня Гусята			5														
10.	Усть-Качкинский куст	2500	1000	5884	10832	1835	-8332	-835	6995	13319	2114	-10819	-1114	8000	15308	2293	-12808	-1293
10.1.	село Усть-Качка	2500	1000	3962	7726	1387			4440	8658	1554			4750	9263	1663		

10.2.	п. Красный Восход		1281	2498	448			1600	3120	560			1800	3510	630		
10.3.	деревня Гамы		312	608				410	800				500	975			
10.4.	деревня Луговая		128					200	390				300	585			
10.5.	деревня Качка		75					180	351				280	546			
10.6.	д. Дворцовая Слудка		44					50					220	429			
10.7.	деревня Одина		41					45					50				
10.8.	деревня Заозерье		36					70					100				
10.9.	деревня Моргали		5														
11.	Бершетский куст		5803	11316	2031	-11316	-2031	6650	12968	2328	-12968	-2328	7358	14348	2575	-14348	-2575
11.1.	село Бершеть		3340	6513	1169			3650	7118	1278			4058	7913	1420		
11.2.	посёлок Юг		2463	4803	862			3000	5850	1050			3300	6435	1155		
12.	Лядовский куст		1537	2970	378	-2970	-378	1900	3686	662	-3686	-662	2150	4193	753	-4193	-753
12.1.	село Ляды		1080	2106	378			1290	2516	452			1400	2730	490		
12.2.	деревня Малая		443	864				600	1170	210			750	1463	263		
12.3.	деревня Верх-Речки		8					10									
12.4.	деревня Горская		6														
13.	Заболоцкий куст		1384	2221	252	-2221	-252	1787	2878	352	-2878	-352	1890	3452	385	-3452	-385
13.1.	деревня Горшки		720	1404	252			1006	1962	352			1100	2145	385		
13.2.	деревня Суздаль		270	527				300	585				340	663			
13.3.	деревня Растягаево		149	291				170	332				180	351			
13.4.	деревня Большакино		115					130					150	293			
13.5.	деревня Шугуровка		51					101					120				
13.6.	деревня Заболото		20					20									
13.7.	деревня Алексики		14					16									
13.8.	деревня Ольховка		15					16									
13.9.	деревня Тишкино		15					16									
13.10.	деревня Петряхино		10					12									
13.11.	деревня Коляды		5														

13.12.	деревня Ванькино																	
13.13.	деревня Трухията																	
14.	Рождественский куст			1283	2085	176	-2085	-176	1174	1950	175	-1950	-175	1040	1794	172	-1794	-172
14.1.	посёлок Новый			502	979	176			500	975	175			490	956	172		
14.2.	село Рождественское			349	681				300	585				280	546			
14.3.	посёлок Усть-Пиизя			218	425				200	390				150	293			
14.4.	село Сташково			96					70					60				
14.5.	деревня Луговая			74					70					60				
14.6.	посёлок Таежный			34					34									
14.7.	деревня Заречная			4														
14.8.	деревня Шондиха			4														
14.9.	деревня Черная			2														
14.10.	деревня Еловая																	
14.11.	деревня Ермозы																	
14.12.	деревня Жилья																	
14.13.	деревня Казанцы																	
15.	Мостовской куст			1190	1648	296	-1648	-296	1365	2007	360	-2007	-360	1370	2672	375	-2672	-375
15.1.	деревня Мостовая			845	1648	296			1029	2007	360			1070	2087	375		
15.2.	посёлок Горный			120					123					150	293			
15.3.	деревня Комарово			113					115					150	293			
15.4.	деревня Дуброво			34					36									
15.5.	деревня Рассольная			27					29									
15.6.	деревня В- Рассольная			14					11									
15.7.	деревня Соловьево			9					11									
15.8.	деревня Грузди			11					11									
15.9.	деревня Гарюшки			10														
15.10.	деревня Староверово			4														
15.11.	деревня Чебаки			2														
15.12.	деревня Назарово			1														

16.	Хохловский куст	2500		1163	1952	350	548	-350	1959	3260	420	-760	-420	2390	3764	455	-1264	-455
16.1.	деревня Скобелевка	2500		1001	1952	350			1200	2340	420			1300	2535	455		
16.2.	деревня Мысы			41					303	591				430	839			
16.3.	деревня Загришинское			22					37					50				
16.4.	деревня Ширпы			18					169	330				200	390			
16.5.	д. Христофоровка			15					50					80				
16.6.	деревня Гора			16					50					70				
16.7.	деревня Мишурна			13					37					50				
16.8.	деревня Сибирь			10					44					55				
16.9.	село Хохловка			12					42					115				
16.10.	деревня Карасье			6					27					40				
16.11.	деревня Сухая			5														
16.12.	д. Верхняя Хохловка			2														
16.13.	деревня Гари			2														
17.	Пальниковский куст	2500	200	1031	1856	278	644	-78	979	1804	275	696	-75	940	1755	270	745	-70
17.1.	село Нижний Пальник	2500	200	793	1546	278			785	1531	275			770	1502	270		
17.2.	посёлок Бырма			159	310				140	273				130	254			
17.3.	деревня Челяба			55					45					40				
17.4.	деревня Ключики			14					4									
17.5.	кордон Бессоновский			10					5									
18.	Жебреевский куст			859	1256		-1256	0	1482	2303		-2303	0	1660	3237	210	-3237	-210
18.1.	деревня Броды			196	382				242	472				300	585			
18.2.	деревня Молоково			41					139					160	312			
18.3.	деревня Жебреи			448	874				538	1049				600	1170	210		
18.4.	деревня Никулино			10					10					0				
18.5.	хутор Русское Поле			109					401	782				450	878			
18.6.	деревня Симонки			34					131					150	293			
18.7.	деревня Канабеково			19					19									
18.8.	деревня Таранки			2					2									

19.	Несгруппированные		1906	2321	287	-2321	-287	2135	3177	315	-3177	-315	2208	3335	319	-3335	-319
19.1.	деревня Байболовка		820	1599	287			900	1755	315			910	1775	319		
19.2.	посёлок Сухобизярка		189	369				160	312				140	273			
19.3.	посёлок Октябрьский		181	353				150	293				130				
19.4.	село Новоильинское		110					130					150	293			
19.5.	деревня Аннинск		110					95					90				
19.6.	деревня Дикая Гарь		105					123					123				
19.7.	деревня Ключики		85					85					85				
19.8.	деревня Заозерье		58					160	312				210	410			
19.9.	село Бизяр		50														
19.10.	деревня Тупица		48					259	505				300	585			
19.11.	деревня Глушата		29					55					70				
19.12.	деревня Васильевка		18					18									
19.13.	деревня Полудово		16														
19.14.	деревня Рассолино		14														
19.15.	посёлок Ольховка		15														
19.16.	деревня Верх-Речка		15														
19.17.	деревня Заосиново		12														
19.20.	деревня Алебастрово		8														
19.21.	деревня Степаново		5														
19.22.	деревня Хмелевка		5														
19.23.	деревня Буланки		5														
19.24.	деревня Быковка		3														
19.25.	деревня Кашино		3														
19.26.	деревня Коммуна		1														
19.27.	деревня Зубки		1														
19.28.	посёлок Серяк																
20.	Итого		106103	197554	32660	-197554	-32660	136440	256800	42611	-256800	-42611	160000	307567	51481	-307567	-51481

Таблица 14. Собственные доходы (налоговые и неналоговые) бюджетов сельских поселений Пермского муниципального района, тыс. руб.

№ п/п	Наименование сельского поселения	2013 г.	прогноз			
			2014 г.	2015 г.	2020 г.	2030 г.
1.	Бершетское	7577,3	12191,9	9781,5	15842,74	24579,65
2.	Гамовское	19876,3	17103,5	17741,2	33332,15	56415,37
3.	Двуреченское	41741,9	47352,2	49357,2	138850,8	293759,9
4.	Заболотское	4123,0	5434,2	5381,5	8939,051	12607,94
5.	Кондратовское	33737,5	54638,0	45535,0	173397	366847,7
6.	Кукуштанское	17210,0	18519,5	24903,5	27838,4	35337,81
7.	Култаевское	38846,1	53234,0	52019,5	131200,3	240564,3
8.	Лобановское	32107,9	33059,5	26668,3	74094,89	146308,3
9.	Пальниковское	10987,3	12827,9	12503,2	19379,9	24600,66
10.	Платошинское	5121,2	5873,7	5957,4	9719,93	12338,39
11.	Савинское	61994,1	81967,5	61917,5	147675,3	249943,5
12.	Сылвенское	31296,2	31152,6	30727,7	69830,24	108340
13.	Усть-Качкинское	20911,9	25546,3	27274,3	73431,34	144998,1
14.	Фроловское	30689,2	37304,3	28904,3	75543,16	159823
15.	Хохловское	6392,3	10941,8	6984,0	13649,94	19252,34
16.	Юго-Камское	14240,3	16980,8	21465,2	40177,69	62334,78
17.	Юговское	11175,4	9539,4	16670,2	25024,06	38824,26
18.	ИТОГО	388027,9	473667,1	443792,1	1077927,9	1996875,9

